Fundado el 14 de Enero de 1917
AÑO XXIX N.o 9,923

LA NACION

(EMPRESA PERIODISTICA "LA NACION" S. A.)

TIEMPO PARA SANTIAGO
HOY: Lluvia. Bonanza transitoria.

EDICION DE 20 PAGINAS — SANTIAGO DE CHILE, DOMINGO 4 DE FEBRERO DE 1945 — PRECIO EN TODO EL PAIS: $ 1.20

Aliados profundizan brechas en la Siegfried

Se encuentran a menos de 4 klmts. del bastión de Schleiden.- Avance francés en Colmar

PARIS, 3 (U. P.). — (Por James Mc GLINCY). — Dos divisiones norteamericanas, en avances de hasta cinco kilómetros al este de Monschau, llegaron a este de Monschau, llegaron a puntos que representan una penetración de dos terceras partes de la profundidad del Muro Occidental alemán, situándose a menos de cuatro kilómetros de distancia del importante bastion nazi de Schleiden, una de las bases fundamentales de la Linea Siegfrid en este sector.

Entretanto, al otro extremo del frente occidental, fuerzas del Primer Ejército Francés, prosiguiendo su ofensiva en el sector alsaciano avanzaron entre siete y ocho kilómetros contra las tropas nazis que defienden desesperadamente el bolsón de Colmar, en vísperas de su total desaparición".

Abriéndose paso sobre el terreno abierto entre la línea anterior y posterior de la Siegfrid, en el más rápido de los avances desde que se reinició el ataque contra la muralla occidental, elementos de las divisiones segunda y novena del Primer Ejército, que al mando del general Courtney Hodges, abrieron una brecha de tres kilómetros de ancho en las principales defensas nazis, ocupando las poblaciones de Undenbreth Neuhof, Scheitert, Hammer, Schneeiffen y Happerscheid, esta última sólo cuatro kilómetros al oeste del importante centro de comunicaciones de Schleiden.

Fueron tomados 350 prisioneros en el curso de estas opraciones.

ALIADOS EN DREIBORN

Elementos de la 9.a división, después de ocupar Hammer, penetraron en Dreiborn, 11 kilómetros al este de Monschau, donde los nazis resisten tenazmente en las calles del poblado, para defender los accesos a otro importante centro de comunicaciones, Gemund, seis kilómetros al noreste.

De Bemund parte el importante ferrocarril que lleva a Bonn y Bolonia.

En Dreiborn, la 9.a división está 18 kilómetros dentro de Alemania, en tanto que la 2.a en Happerscheid, se encuentra unos cuatro kilómetros al este de la frontera. Ambas están a punto de salir de los bosques de Monschau que ha sido poderoso obstáculo para el avance de los aliados en las últimas dos semanas.

Seis kilómetros al noroeste de Dreiborn, otros elementos del general Hodges avazan rápidamente sobre Dedenborn, diez kilómetros al noroeste de Gemund.

Según van acercándose las fuerzas de Hodges a Sôhleiden y Gemund, la resistencia alemana va haciéndose más violenta, y los últimos despachos procedentes del frente informan que se encuentra mortífero fuego cruzado de morteros y ametralladoras nazis.

AVANCE DE LAS FUERZAS DE PATTON

Hacia el sur, las fuerzas del general Patton continúan haciendo lentos pero firmes progresos en un frente de 16 kilómetros dentro de Alemania, al este y sudeste de Saint Vith, sector en que fueron conquistados Auw, 14 kilómetros al sudeste de Saint Vith, Muzenich, ocho kilómetros más al sur, y Heckhuscheid, ocho kilómetros al sur de Muzenich. Las patrullas de Patton, muy por delante de las posiciones avanzadas tantean las líneas alemanas librando sangrientos choques locales.

En el frente alsaciano, fuerzas franco-americanas que dominan Colmar, continúan eliminando pequeños focos de resistencia nazi que quedan aún dentro de la ciudad entre ellos dos hospitales, mientras que a ambos lados de Colmar otras fuerzas del Primer Ejército francés continúan descendiendo hacia el sur y amenazan a las fuerzas nazis que todavía resisten en los Altos Vosgos.

Al noroeste de Colmar, la infantería norteamericana y los tanques franceses llegaron hasta Herrlisheim seis kilómetros al sur de Colmar, ocupando media docena de poblaciones en un avance que fluctuó entre seis y siete kilómetros.

FRANCESES LLEGARON AL NOROESTE DE MULHOUSE

Al sudeste de Colmar los alemanes siguen resistiendo tenazmente siguen resistiendo tenazmente en Logelheim, Appenwihr

(PASA A LA PAG. 7)

Rusos 52 klmts. de Berlín según nazis

SALIDA DE LOS DIPLOMATICOS DEMUESTRA LA GRAVEDAD DE LA SITUACION

LONDRES, 3.—(U. P.)—(Por Robert Musel).— El Estado Mayor alemán reconoce que sólo mantiene cabezas de puente en la margen este del Oder frente a Berlín, en una extensión de 120 kilómetros y que la situaciónn es grave queda patentemente demostrada, por informaciones según las cuales ya ha comenzado la evacuación del Cuerpo Diplomático.

Despachos rusos indican que poderosas fuerzas soviéticas proceden al asalto de Frankfurt del Oder y Kustrin, bases extremas principales de las defensas frente a Berlín.

El Estado Mayor reconoce tácitamente que los rusos se hallan sobre la orilla este del Oder desde el recodo del río al noreste de Berlín y su confluencia con el río Bober, al sureste de la capital.

El comentarista alemán al decir que las fuerzas de choque soviéticas habían sido eliminadas de la margen oeste del Oder, en la zona de Kustrin, reconoció que el Ejército Rojo había logrado cruzar el río.

El parte de guerra alemán dice: "En el Oder, entre Crossen y el recodo del Oder, ataques enemigos contra posiciones nuestras en las cabezas de puente fueron rechazados", lo cual indica que las tropas alemanas en la margen este del gran río son débiles y que ocupan posiciones defensivas para poder mantenerse el mayor tiempo posible sin evacuar todo el lado este.

El comunicado alemán agrega que los germanos contraatacan en la zona de Steinau, al noroeste de Breslau y en la zona de Reppen, 20 kilómetros al este de Francfort.

Según informaciones de Moscú el tiempo ha empeorado considerablemente en todo el frente impidiendo el rápido avance de las unidades blindadas motorizadas. En Silesia y Pomerania ha habido un repentino deshielo y en la Prusia Oriental nieva intensamente.

A pesar de la resistencia germana, Moscú indicó que vanguardias rusas están ya a 60 kilómetros de Berlín, pero informaciones germanas sitúan a los rusos a 52 kilómetros entre Kustrin y Francfort del Oder.

Los soviéticos ya han llegado a menos de 48 kilómetros de Stettin, el gran puerto del Báltico que según los rusos, está siendo evacuado por mar por los alemanes.

Informaciones oficiales soviéticas sitúan a las tropas del Ejército Rojo a 15 kilómetros de Kustrin y a unos 20 de Francfort existiendo la posibilidad de que ya hayan entrado por lo menos en la parte al este del Oder, a ambas poblaciones.

Despachos del frente ruso informas de la llegada de nuevas divisiones de asalto alemanas así como de unidades apresuradamente formadas con policías y estudiantes que acentúan la resistencia.

El ritmo del avance fué disminuído en algunos sectores para consolidar ganancias.

Crónicas militares publicadas por el diario "Izvestia", indican que Koenigsberg está incendiada por todas partes y que los alemanes surgen de las calles envueltos en llamas y contraatacan desesperadamente para abrirse paso hacia el mar. Los rusos, despejando metro a metro penetraron en esta fortaleza por los suburbios del lado sur. Poderosas barricadas y amplias zanjas antitanques impiden el paso de los batallones de asalto.

El gobierno sueco anunció que parte de las autoridades consulares suecas habían sido evacuadas a Finsterwalde, a 90 kilómetros al sur de la capital. El anuncio dice que las oficinas siguen en Berlín, pero que el personal reside en sus domicilios fuera de la capital.

BACHILLERATO

Matrículese en nuestros Cursos Son una oportunidad que Ud. no debe dejar pasar.

Exámenes de repetición

Preparación rápida, eficiente.
Máxima garantía éxito.
ASOCIACION O'HIGGINS DE PROFESORES DE ESTADO.
MERCED 516, CASA F.

ESTARIA LISTA UNA FLOTA DE AVIONES PARA TRASLADAR A JEFES NAZIS A AFGANISTAN

LONDRES, 3.— (U. P.).— Goering tiene una flota de aviones de largo recorrido para la huida de la alta jerarquía nazi hacia Afganistán, de acuerdo con un viajero procedente del Cercano Oriente, quien afirma que circula dicho rumor en esa región del mundo.

Se informa que los técnicos alemanes han aumentado la carga de gasolina y la capacidad de vuelo, tanto del Focke-wulf-200 como del Junker-177. Su capacidad de vuelo era antes de 3.700 y 3.200 kilómetros, respectivamente. Ahora, se dice que pueden correr sin parar entre 4.000 y 4.800 kilómetros.

Se menciona a Afganistán como posible refugio de los fugitivos nazis, debido a que el Gobierno afgano no se ha comprometido a no aceptar ni se le ha pedido que no acepte en su territorio a refugiados del Eje.

EN LA LINEA SIEGFRIED

En el grabado de la izquierda del presente arreglo puede observarse un grupo de soldados alemanes entrando a una casamata o reducto fortificado de la Linea Siegfried. A la derecha se advierte un oficial dando instrucciones técnicas a la tropa en el interior de las fortificaciones, y finalmente, abajo, las líneas de defensas antitanques conocidas con el nombre de dientes de dragón, que han comenzado a ser quebrantadas y traspuestas por los ejércitos aliados de occidente.

Rusos se acercan a Kustrin y Francfort

Tropas nazis tratan de amotinarse en Noruega

ARRESTOS Y EVACUACION DE ANTINAZIS EN BERLIN

LONDRES, 3.—(U. P.).— En los círculos aliados se dijo hoy que tropas alemanas rebeldes trataron de amotinarse haciendo fuego contra sus oficiales al recibir orden de dejar Noruega y trasladarse al frente oriental.

Las transmisiones rusas indican que los nazis son impotentes ante la avalancna de refugiados de la zona ocupada por los rusos.

Un despacho de Berna enviado al periodico sueco "Svenska Dagbladet" dice que la Gestapo arrestó en Berlín a numerosas personalidades que "podrían constituir un Gobierno antirazi" después de la evacuación de la capital. Unas 10,000 personas que no son de confianza serán evacuadas compulsivamente en caso de que el peligro militar se haga inminente, añade la información.

La Radio de Danzig transmitió hoy un mensaje según el cual se requieren inmediatamente palas, picos y otros objetos para levantar barricadas.

MOVILIZACION TOTAL

Un pasajero llegado a Zurich procedente de Berlín dijo que el Ejército Popular ha movilizado a todos los varones desde los 13 años para que reciban instrucción militar.

Un despacho publicado en Estocolmo procedente de la Oficina de Prensa de la Alemania Libre dice que millares de obreros de la organización Todt trabajan desde hace un año en la transformación de parte de los Alpes Bávaros, en una gigantesca posición fortificada, como posible refugio para Hitler y otros dirigentes nazis.

Un comentarista militar del Comité Alemania Libre en Rusia, hizo un nuevo llamamiento a las fuerzas armadas germanas para que se sublevenn contra Hitler, y añadió: "Las provincias de Brandenburgo y Pomerania, al este del Oder, deben considerarse perdidas. No hay manera de contener la ofensiva soviética".

El Servicio de Información Real Noruego en Londres dijo que se hacen preparativos en los fiordos de Oslo, lo que sugiere la posibilidad de que los restos de la Marina alemana sean trasladados del Báltico a Noruega.

ANARQUIA EN LAS TRANSMISIONES RADIALES

Hoy se notó una verdadera anarquía en las transmisiones de las noticias por las radioemisoras alemanas, con retrasos en la difusión del comunicado y otras noticias de la guerra, que sólo ocurre en los casos de violentos ataques aéreos de los aliados. Las emisoras interrumpían sus transmisiones en medio de una sentencia, sin dar una explicación, y al volver al aire comenzaban a hacer pruebas con los aparatos emisores. Dos veces fueron retardadas las transmisiones de noticias en una hora, en tanto que el servicio racial interno alemán no transmitió su programa de costumbre, en la mañana.

El servicio de prensa danés, citando una fuente que no identificó pero que dijo era muy fidedigna, informó que prominentes oficiales alemanes están actualmente reunidos en el cuartel general de von Hanneke, en Silkeborg, Jutlandia, probablemente en conexión con otras informaciones que decían que los alemanes habían manifestado a las autoridades danesas que se preparasen para recibir a 10 000 heridos graves del frente oriental, todos los cuales serían hospitalizados en Dinamarca dentro de poco.

Tomaron por asalto el importante centro ferroviario de Reppen, a 72 kilómetros de Berlín

MOSCU, 3. (U. P.) — Las tropas rusas se van aproximando a Kuestrin y Frankfort del Oder, que constituyen la clave de las defensas alemanas sobre la última barrera fluvial antes de llegar a Berlín. En la zona de Kuestrin los rusos avanzaron ocho kilómetros y ocuparon Sonnenberg, situada nueve kilómetros al este de Kuestrin y a 72 kilómetros de Berlín.

Mientras los tanques libran violentos encuentros en las proximidades de Frankfort, la infantería soviética tomó por asalto el importante centro ferroviario de Reppen, 74 kilómetros al este de Berlín y al sudeste de Kuestrin. También fueron ocupadas Gielirzig, Sernerg y Sternberg, que está 36 kilómetros al este de Frankfort.

En la zona de Budapest prosigue la lucha destinada a aniquilar la guarnición germano-húngara que resiste aún, y fueron ocupadas diez manzanas de edificios, y en la zona próxima de Szekesfehervar, los rusos avanzaron hasta 20 kilómetros y se apoderaron de 60 poblaciones a su paso.

La cifra de 8,000 muertos y 9.450 prisioneros dada por el comando ruso indica la violencia de la batalla que se aproxima a su punto culminante con el próximo intento de cruzar el Oder.

KOENIGSBERG BAJO EL FUEGO CRUZADO DE LOS RUSOS

La extensión de la Prusia Oriental en poder de los alemanes se va reduciendo paulatinamente y las fuerzas defensoras de Koenigsberg que tratan de abrirse paso hacia el mar y eludir el asedio se ven sometidas a un fuego cruzado y constantes ataques rusos, a pesar de los inconvenientes que encuentran éstos para penetrar en la ciudad fortificada por los innumerables obstáculos colocados por los alemanes.

El comunicado informó que fueron ocupadas 30 poblaciones en la Prusia Oriental. Al nordoeste y al oeste de Schneidemuhl fueron ocupadas dos poblaciones, siendo una de ellas Schloppe.

El tiempo ha empeorado en todo el frente, comprendiendo desde los deshielos en la Silesia y la Pomerania, hasta tempestades de nieve en la Prusia Oriental. La fuerza aérea rusa nuevamente tuvo que mantenerse en tierra y el transporte estuvo detenido. Numerosas zonas de la Prusia Oriental han sido cubiertas por la nieve y los caminos han quedado transitables sólo por los jeeps y la caballería.

LA GUERRA EN PRUSIA ORIENTAL

Al relatar la lucha en la Prusia Oriental, "Pravda" dice: "La Prusia Oriental es una sólida fortaleza. Casas, granjas, castillos y ciudades, todo ha sido preparado desde hace mucho tiempo para la guerra. Los campos están situados en tal forma que pueden ser minados en cualquier momento. Hay minas por todas partes. Prusia Oriental no es tierra arrebatada sino una enorme fortaleza mimetizada por trigales y la llamada población civil.

"El terreno está desfigurado por trincheras y zanjas, y atestado de casamatas. Las fuerzas alemanas se llevaron a la población civil y las aldeas y los castillos están vacíos. Las batallas son sangrientas y costosas. La batalla de Nordenberg duró 30 horas. El enemigo fué completamente liquidado".

REFUERZOS ALEMANES

Los despachos recibidos del frente de batalla informan que han continuado llegando nuevas divisiones de tropas de asalto y de la Wehrmacht, como asimismo unidades formadas apresuradamente compuestas de oficiales y tropas de policía y estudiantes, las que oponen una creciente resistencia. El ritmo del avance soviético ha disminuído en varios sectores y ha comenzado el período de consolidación de las posiciones conquistadas.

El corresponsal en Budapest de

(PASA A LA PAG. 7)

Los Tres Grandes

Por Emil Ludwig

I

CHURCHILL: SOLDADO, NOBLE, POETA

Emil Ludwig

NOTA DE LA REDACCION:

"LA NACION" ha contratado la exclusividad para Chile de estos tres extraordinarios artículos del eminente escritor Emil Ludwig, que iniciamos hoy.

Lo hemos hecho, no sólo por la magnífica oportunidad que ellos representan, ya que en estos momentos están reunidos los "Tres Grandes", sino en el deseo de servir a nuestros numerosos favorecedores.

El martes próximo publicaremos el segundo artículo, titulado: "Roosevelt, maestro de la política".

De los cuatro grandes líderes de las Naciones Unidas, Chiang Kai-Shek es el único que no he tenido oportunidad de conocer. Conocí a los otros tres mucho antes de esta guerra, y he escrito la vida de dos de ellos. Ahora, al escribir esta serie de artículos, me siento en la situación de un retratista al cual se pide que trace rápidos bocetos de hombres que ha pintado al óleo hace mucho tiempo.

Cuando los Tres Grandes se reunieron en Teherán, la fotografía del grupo resultó verdaderamente interesante para el psicólogo. Ningún productor cinematográfico podría haber preparado un grupo tal para la pantalla. Sólo la realidad podía crear tal cuadro. Cada uno de esos hombres mostraba la atención que le producía la presencia de los otros dos.

La cabeza de Stalin es la cabeza de un luchador: no hay pretensión ni pose. Su rostro os fustiga como un golpe. Sus características son asiáticas, enigmáticas, de absoluta reserva. Y, sin embargo, no tiene el aspecto de sombrío tirano que la gente querría ver en él. Hay hasta un asomo de tranquilo humor. Va vestido con la mayor simplicidad y compostura militar, sin aparentar elegancia. Como no tiene nervios, o por lo menos los oculta con excelente dominio de sí mismo, sus rasgos parecen de piedra, aunque yo le he visto sonreír por lo bajo y hasta reír. Se halla sentado junto a los otros dos grandes líderes mundiales con la mayor indiferencia en lo que respecta al aspecto e impresiones de aquéllos.

ROOSEVELT Y CHURCHILL

Roosevelt, junto a él, dobla la cabeza ligeramente, con la elegancia que le es peculiar: amable, hospitalario. Siempre parece ser el anfitrión, nunca el huésped. En esa foto sólo parece tener interés por el ruso. Tiene el propósito de conocerlo y ganarse su confianza. Tiene la misma expresión de firmeza en su mandíbula, pero el diseño de su cabeza es más fino. Es más variable, más sensible, no sólo por raza, sino también por temperamento.

Churchill, a la derecha de Roosevelt, mantiene en su aspecto la apariencia de un niño. Como es un genio, no tiene nada de sorprendente encontrar que en él hay un niño. Sin embargo, es el único de los tres que muéstrase huraño. Parece haber ido a Teherán con el propósito de no ser engañado, ni siquiera apaciguado.

De los tres rostros, el de Churchill es el que ha pasado por una mayor evolución. Mirando los retratos de juventud de Stalin y de Roosevelt, se puede uno imaginar fácilmente sus rostros a los 60 años. Pero es mucho más difícil reconocer al Churchill de hoy en sus retratos de cuando tenía veinte años.

El desarrollo de la mentalidad de Churchill ha sido mucho más interesante que el de sus compañeros, y la vida ha inscrito signos más profundos de vicisitudes en sus rasgos. En su juventud fué mozo elegante, pero apenas puede notarse rastro alguno de eso. Roosevelt era elegante y bien parecido en su juventud, y sigue siéndolo. Stalin siempre ha tenido la misma cara testaruda que tiene hoy.

Pasemos revista a los obstáculos que tuvieron que salvar estos hombres hasta llegar a los sitiales de Teherán.

LAS TRES CUALIDADES BASICAS DE CHURCHILL

Churchill, noble de nacimiento, descendiente de un famoso conquistador británico, es hijo de una americana, y tal vez por su sangre haya adquirido ese rasgo de originalidad que los británicos condenan con la palabra indiscreto. Hace diez años, cuando expuse a un amigo británico la mediocridad del Primer Ministro Baldwin y el talento de Churchill, me respondió: "Tiene usted razón; y esa es la razón por la cual preferimos a Baldwin como Primer Ministro, y nunca aceptaremos a Churchill".

Para comprender a Churchill no debemos nunca olvidar las tres cualidades que han hecho de él lo que es. Es un soldado, un noble, un poeta. Cuánto hay de aristócrata en él me fué demostrado en la respuesta que me dió, después de la primera Guerra Mundial, cuando le pregunté por qué los británicos trañaban mal a Lloyd George después de haberles hecho ganar la guerra. Aunque era adversario político de Lloyd George, Churchill contestó prontamente: "Nunca va usted a oír de mí que menosprecie a Lloyd George". En aquel entonces la mayoría de la gente bien en Inglaterra hablaba tan mal de Churchill como de Lloyd George.

Nunca debería olvidarse que Churchill comenzó su carrera como soldado, luchando en la India, en el Sudán y contra los Boers en el Africa del Sur.

Durante muchos años trató de impedir esta guerra exhortando en pro de un poderoso rearme de Gran Bretaña contra Alemania. Durante diez años fué virtualmente el único inglés de categoría que advirtió a su pueblo de la proximidad de la guerra.

Entonces llegó el momento dramático en que la política de apasiguamiento a que siempre habíase opuesto llevó a Inglaterra al borde de la destrucción. En ese momento culminante todos los ojos se volvieron hacia este hombre, al cual no se había juzgado dirigente afortunado en la primera guerra, que no era popular y que hasta tenía en su nombre un tilde de aventura por haber cambiado dos veces de partido. Los británicos necesitan sentir amenazada su existencia antes de dar el poder a un genio. Un hombre que se eche sobre sus hombros los errores de sus predecesores

..inston Churchill

y sus enemigos políticos en un momento de catástrofe militar como lo fué Dunkerque debe tener cualidades heróicas en su carácter. El soldado y el noble que hay en Churchill respondieron al llamamiento de su nación.

DESEMPEÑA UN PAPEL HISTORICO

Pero el poeta permaneció siempre vivo en él, como autor, historiador, u orador. Creo que el poder que ejerció Churchill sobre los hombres se debe a sus discursos. No en la forma en que Hitler se ganó a sus parti-

(PASA A LA PAGINA 8)

BANOS

DE FIERRO ENLOZADO IMPORTADOS Y NACIONALES CORRIENTES y DE REVESTIR

Baños para guaguas en el color que usted desee.
Lavatorios de pedestal y murales, bidets, W. C. silenciosos y corrientes; lluvias niqueladas para servicio frío y caliente.

LOZA SANITARIA DE PENCO SURTIDO COMPLETO
BOTIQUINES, REPISAS, CALENTADORES

Calífonts a gas, carbón y leña, lavaplatos enlozados, lavacopas para reposteros, botaguas, cocinas, refrigeradores. Muebles para cocina diferentes tamaños y un enorme surtido de artefactos larro de enumerar.

Precios los más bajos de plaza
SOLICITE CREDITOS

ALMACENES - FABRICA
MERIDA
CHACABUCO 8, 12 y 14
al llegar a Av. O'Higgins
TELEFONOS
91446 — 92585 — 90645
CASILLA 4639
Despachos rápidos a provincias

LICEO MANUEL BULNES

Dependiente de la Agrupación de Profesores "Manuel Bulnes", fundado el 1.o de Febrero de 1933. Autorizado por Decreto Supremo N.o 8009.

KINDERGARTEN — PREPARATORIAS
HUMANIDADES COMPLETAS.

Exámenes válidos rendidos en el Colegio. Personal administrativo y docente titulado en la Universidad de Chile y en servicio en establecimientos dependientes del Ministerio de Educación. Amplios locales separados para niñas y niños.

Vergara 66 y Lord Cochrane 354, Teléfonos 85603 y 81481, Casilla 168.

El presente mes mantiene cursos destinados a preparar exámenes de repetición.

EL MEJOR RELOJ DEL MUNDO ES
LONGINES

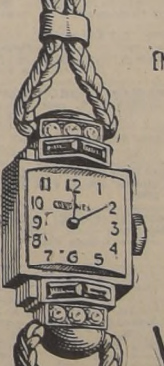

EN TODAS LAS BUENAS RELOJERIAS
Weil
ESTADO 370
SANTIAGO

AVISOS ECONOMICOS

CARLOS OSSANDON G. OFRECE ESTAS NUEVAS OPORTUNIDADES:

50.000.— A DOS CUADRAS GRAN AVENIDA, ESQUINA, Paradero 10. Casita un piso, sólida Hall dos dormitorios baño, dependencias; patio con parrón — Ossandon.
85.000.— A MEDIA CUADRA DE RECOLETA Y DE TRANVIAS, casa un piso Comedor, dos dormitorios, baño, dependencias, patio con parrón.— Nueva York 25.
90.000.— ENTRE CATEDRAL Y SANTO DOMINGO A una cuadra de la micro y a 20 metros de la góndola; casa un piso, sólida, con amplio hall comedor, 3 dormitorios, baño; dependencias, jardín, patio con parrón — Ossandon.
100.000.— A TRES CUADRAS DE GRAN AVENIDA, PAradero 19, casa un piso, bien tenida con hall, comedor, dos dormitorios, baño; dependencias jardín, parrón, árboles frutales, parrón.— Nueva York 25.
115.000.— CASI ESQUINA ROGELIO UGARTE, CASA MOderna, un piso, con living, comedor, dos dormitorios, baño instalado; dependencias, patio Deuda 60.000 Caja FF. CC. del E.— Ossandon
120.000.— ENTRE DELICIAS Y AVENIDA ECUADOR, CAsa moderna, un piso, sólida con living, comedor dos dormitorios, baño instalado; cocina y pequeño patio.— Nueva York 25.
120.000.— AVENIDA ECUADOR, ESQUINA, CASA UN PIso, sólida, con cuatro piezas; local, dependencias y patio. Deuda 25.000.— Ossandon.
160.000.— A MEDIA CUADRA DE RECOLETA, ANTES de Santos Dumont, casa un piso, con hall, comedor, salón, escritorio 3 dormitorios, baño instalado: dependencias, patio.— Nueva York 25.
170.000.— MOLINA, ESQUINA, DOS CASAS, BIEN TEnidas Una con comedor, salón, tres dormitorios, baño, dependencias, patio. La otra con comedor, dos dormitorios, baño, dependencias Deuda 22.000 — Ossandon
180.000.— A DOS CUADRAS DE GRAN AVENIDA, PAradero 17, bungalow moderno, aislado, sólido Con living, comedor, dos dormitorios con closets, baño instalado; dependencias, jardín, árboles frutales Deuda 50.000 y amplias facilidades de pago.— Nueva York 25
200.000.— ENTRE AVENIDAS GENERAL BUSTAMANTE y Seminario, casa un piso. Con hall, comedor, 4 dormitorios, baño instalado; dependencias, patio Tiene renta. Deuda 25.000.— Nueva York 25.
215.000.— POBLACION BANCO DE CHILE, CHALET MOderno, sólido con amplio living, comedor, salón, dos dormitorios; baño, dependencias, jardín y patio Facilidades de pago.— Ossandon.
230.000.— POBLACION R. C. A. VICTOR, BUNGALOW moderno, sólido, rodeado de 1.000 m2 de jardines, parrón, frutales. Amplio living comedor dos dormitorios baño instalado; dependencias, terraza Deuda 40.000.— Nueva York 25.
235.000.— A UNA CUADRA DE GRAN AVENIDA PARAdero 9 Casa un piso recién terminada sólida Con galería, living, comedor, tres dormitorios, baño instalado; dependencias, jardín, parrón, árboles frutales, garage y terraza. Deuda 65.000 y facilidades de pago — Ossandon.
245.000.—HUERFANOS, CASA MODERNA, UN PISO SOlida. Con living, comedor, escritorio, cuatro dormitorios, baño instalado; dependencias, jardín, 2 patios, entrada de auto.— Nueva York 25.
260.000.— INMEDIATO A GRAN AVENIDA, PARADERO 9, bungalow esquina, sólido. Con living, comedor, escritorio, tres dormitorios, baño; dependencias, jardín, árboles frutales.— Ossandon.
290.000.— AVENIDA MACUL, CHALET BIEN TENIDO, ROdeado de 1.575 m2 de jardines, parrones, frutales. Galería, hall, comedor, cinco dormitorios, baño; toilette de visitas, dependencias numerosas; garage. Deuda 78.000.— Nueva York 25.
300.000.— INMEDIATO A GRAN AVENIDA, PARADERO 2, Casa un piso 1.435 m2 superficie, muy apta para industrias Tiene 7 piezas, bodega y galpones Deuda 35.000.— Ossandon.
300.000.— TOESCA, CASA UN PISO, BIEN TENIDA, SIlida Con hall, living, comedor, cinco dormitorios, baño instalado; dependencias, 2 patios. Deuda 88.000.— Nueva York 25.
300.000 — CARMEN, EN LAS PRIMERAS CUADRAS, DOS casas, altos y bajos. Los altos: comedor, salón, escritorio, cinco dormitorios; baño instalado, dependencias. Los bajos: hall, comedor, salón, escritorio, cinco dormitorios, baño instalado; dependencias y patio.— Ossandon
300.000.— ENTRE HERRERA Y MAIPU, CASA UN PISO, 800 m2 superficie Facilidades de pago — Nueva York 25.
340.000 — AVENIDA BROWN, BUNGALOW RECIEN TERminado asísmico. Porch, living con chimenea comedor, tres dormitorios con closets; dependencias, baño instalado y cocina instalada. Jardín, patio, entrada auto. — Ossandon.
340.000 — INMEDIATO A CARMEN Y 10 DE JULIO CAsa recién terminada, dos pisos, asísmica, pisos de parquets. Hall, living, comedor, escritorio, tres amplios dormitorios, baño instalado; terraza, dependencias, patio. Facilidades pago.— Nueva York 25
340.000 —AV JOSE D CAÑAS CASA DE MADERA, rodeada de 1.500 m2 de jardines parrón árboles frutales Hall comedor salón 3 dormitorios baños dependencias entrada de auto Facilidades de pago.— Ossandon
340.000.—Av BOLIVAR BUNGALOW MODERNO ASISmico pisos de parquets Living con chimenea comedor, escritorio 4 dormitorios, 2 baños dependencias jardín patio garage Facilidades de pago — Nueva York 25
350.000.—AV. ANTONIO VARAS ESQUINA INMEDIAto a Bilbao chalet moderno asísmico hall living con chimenea, comedor con terraza escritorio 3 dormitorios closets, baño instalado dependencias jardín parrón árboles frutales, entrada de auto Pavimentación pagada — Ossandón
490.000.— INMEDIATO AL ESTADIO NACIONAL ESquina, chalet moderno asísmico calefacción central, parquets Hall 2 living comedor escritorio 4 dormitorios closets, 2 baños instalados toilette de visitas dependencias jardín, entrada de auto Deuda 130.000 — Nueva York 25
580.000 —BARRIO BRASIL-DELICIAS PROPIEDAD DE renta sólida, bien tenida 20 x 28 metros 4 buenas casas, cada una con living comedor galería 4 dormitorios baño instalado dependencias patio. Renta 55.000 Deuda 130.000 — y facilidades de pago.— Ossandon
800.000 —AV LOS LEONES ESQUINA CHALET MOderno asísmico, rodeado de 400 m2 de jardines. Calefacción central y parquets Living comedor escritorio 4 dormitorios 3 baños instalados; toilette de visitas, dependencias garage Deuda 200.000 — Nueva York 25
850.000 — A 3 CUADRAS DE AV IRARRAZAVAL chalet moderno rodeado de 5.000 m2 de jardines, parrones árboles de sombra y frutales. En esquina amplio living con chimenea comedor, escritorio 5 amplios dormitorios baño instalado, toilette de visitas terraza dependencias entrada de auto.—Ossandon
900.000 —BARRIO VICUÑA MACKENNA ESQUINA propiedad de renta 800 m2 superficie. Próxima a Delicias una amplia casa de un piso y altos — Nueva York 25
950.000 —A MEDIA CUADRA DE DELICIAS ANTES de República 2 amplias casas altos y bajos los altos hall, living, comedor salón escritorio 5 dormitorios 2 baños instalados dependencias. Los bajos hall, living, comedor salón escritorio salón 6 dormitorios 3 baños numerosas dependencias jardín, patio entrada de auto.—Ossandon

CARLOS OSSANDON G. - Nueva York 25

INDICE DE AVISOS ECONOMICOS CLASIFICADOS

1.—Alhajas, monedas y antigüedades.
2.—Automóviles, camiones y vehículos
3.—Neumáticos, accesorios y garages
4.—Arriendos buscados.
5.—Arriendos ofrecidos.
—Casas, chalets
—Departamentos y piezas.
—Locales y oficinas.
6.—Abarrotes, comestibles y frutos
7.—Arboles y plantas
8.—Armas, caza y pesca
9.—Artículos de escritorio, librerías imprenta.
10.—Aves y animales
11.—Belleza y peluquería.
12.—Compras y ventas varias
13.—Deportes, turismo y veraneo.
14.—Diversos.
15.—Educación.
16.—Fotografía, cine y útiles científicos
17.—Ocupaciones buscadas.
—Empleados
—Profesionales
—Operarios
—Domésticos
18.—Ocupaciones ofrecidas.
—Empleados
—Profesionales
—Operarios
19.—Residencias, hoteles, restaurantes
20.—Materiales de construcción
21.—Metales y minerales.
22.—Motores, maquinarias y artículos eléctricos.
23.—Máquinas de escribir y coser
24.—Muebles, menajes y artículos sanitarios.
25.—Modas e interés para el hogar
26.—Mudanzas y transportes
27.—Negocios e instalaciones
—Compra y venta
28.—Objetos y animales perdidos.
29.—Personas buscadas
30.—Préstamos, acciones y bonos.
31.—Productos medicinales.
32.—Propiedades compran.
—Quintas y sitios
—Casas y chalets
—Parcelas, chacras y fundos.
33.—Propiedades venden.
34.—Propuestas públicas y particulares
35.—Radios e instrumentos de música
36.—Remates voluntarios
37.—Notificación y citaciones
38.—Sastrería e indumentarias.
39.—Talleres y composturas.
40.—Judiciales

1.—Alhajas, monedas y antigüedades

¡¡TRUST!!— JOYEROS COMpro urgente brillantes, oro, platino, boletos. — Compañía 1029, teléfono 66394. 1.o Mzo

COMPRO BRILLANTES, JOYAS PREcios insuperables.— Kardonsky Estado 384. 2 Mzo.

BRILLANTES JOYAS BOLEtos vendo y compro Supero cualquier oferta — Ahumada 88 esquina Nueva York 1.o Mzo.

¡¡NOVIOS!! — PARA ARGOLLAS FAbrica Sostín — Nueva York 66. 2 Mzo

NOVIOS: ARGOLLAS ORO 14 y 18 kilates, macizas grabadas, desde 100 pesos par.— San Diego 780 Relojería Sportman. 2 Mzo

BOLETOS, JOYAS, BRILLANTES platino, oro, plata, compramos. Superamos cualquier oferta.— Huérfanos 1121. 2 Mzo

COMPRO ORO Y PLATA, PAGO BUEnos precios.— San Antonio 89. 4 Mzo

ORO, JOYAS, BRILLANTES, PLATIno, plata, monedas antiguas, compro.— Bandera 86. 1.o Mzo.

2.—Automóviles, camiones y vehículos

BATERIAS, VENDO ARTURO PRAT 22. 4 Oc

VENDO BICICLETA ITALIANA NIÑIta.— Joaquín Fernández Blanco 1211, paralela a Carmen. 5 Feb.

VENDO AUTO WHIPPET, 10 KILOMEtros litro, $ 14.000; radio Philco, bicicleta.— Avenida Rondizzoni 2270. 5 Feb

4.—Arriendos buscados —Casas, chalets

CASA CUATRO DORMITORIOS, CON entrada auto, necesito arrendar, entre Alameda, Victoria, Portugal, Ejército. — Datos: fono 91322. 4 Feb

NECESITO CASITA DOS DORMITOrios, dependencias, patio, cerca Irarrázaval hasta Manuel Montt. Teléfono N.o 86324. De 10 a 5. 5 Feb

URGENTE NECESITO CASA CON LOcal, canon mil pesos.— Teléfono 69346. 5 Feb

CASAQUINTA CON GALLINEROS, para 2.000 aves más o menos se desea arrendar en San Bernardo o alrededores. Se prefiere contrato para tres años, ofreciendo en parte pago anticipado. Ofertas por carta a E. L. Casilla 154.— San Bernardo. 5 Feb.

NECESITO GALPON CON CASA CUIdador y sitio grande.— Victoria 347. Fono 50539. 5 Feb.

NECESITO ARRENDAR CASA, BUEna, chica, cerca Matucana. Indispensable teléfono.— Garibaldi 9080. Cisterna. 5 Feb.

NECESITO CHALETCITO O CASA CON patio, mínimum dos dormitorios, comedor, baño, cocina dependencias, buena locomoción, para matrimonio con dos niñitos, canon hasta $ 1.400, sin intermediarios. Tratar: Félix Brunetti. —Moneda 1061. Of. 5. Fono 68983. 5 Feb.

DESEO ARRENDAR SECTOR SAN EUgenio, casita o departamento. Dirigirse.— Madrid 1672. 5 Feb.

5.—Arriendos ofrecidos

ARRENDAMOS PROPIEDADES. CAja Propietarios Santo Domingo 1249. 12 En —46

ADMINISTRAMOS PROPIEDADES — Caja Propietarios Santo Domingo 1249. 12 En —46

PIEZA LIMPIA. GALVEZ 198 5 Feb

1.900, ARRIENDO CASAS, 3 DORMItorios, gran hall, 2 locales y sitio con frutales, Av. A. Varas.— Tratar: A Ovalle 1112. Sin intermediarios. 5 Feb.

SANTO DOMINGO 1029, DEPARTAmento D., arriendo piezas a la calle, sin muebles, con pensión, casa familia a matrimonio. 5 Feb.

DEPARTAMENTO 2 BUENAS PIEZAS calle, casa cómoda, teléfono.— Avenida Matta 33. 5 Feb.

CASA FAMILIA, PIEZA AMOBLADA, pensión.— Alonso Ovalle 1535. 5 Feb.

CASA INGLESA, ARRIENDASE PIEza amoblada c|p.— Teléfono 47463. 5 Feb.

HUERFANOS 1710, ESPLENDIDAS PIEzas calle, matrimonio, caballeros. Buena comida. Pasajeros. 5 Feb

PIEZAS AMOBLADAS, C|S. PENSION — Coquimbo 815. 5 Feb

PIEZA A PERSONA HONORABLE. — Gálvez 198. 5 Feb.

700, CASITA 1 DORMITORIO, LIVING baño, cocina, patio. Avenida Country (ex Berlín), Ñuñoa.— Zegers, Huérfanos 1433. 5 Feb.

600, CASA DOS DORMITORIOS. — Schlack 459. 5 Feb.

CASITA BELLAVISTA, MATRIMONIO solo. Teléfono 33829.— 9 a 12. 5 Feb.

ARRIENDO CASA AMOBLADA, PLENO centro.— Teléfono 31403. 5 Feb

ARRIENDO UNA O DOS PIEZAS, BAño y teléfono. — General Mackenna 1445, departamento 10, teléfono 86573 5 Feb

ARRIENDO PIEZA A LA CALLE, CON baño, a personas solas, independencia. Población Empleados Particulares. — Tratar; Agustinas 955. 5 Feb.

MATRIMONIOS CON GUAGUA, PERsonas solas, piezas amobladas, con pensión, patio, agua, sol.— San Ignacio 1874. 5 Feb.

EN CASA DE FAMILIA EXTRANJERA se arrienda bonita y grande pieza con pensión.— Miguel Claro 142. 5 Feb.

ARRIENDO DEPARTAMENTO Y PIEzas.— Monjitas 766. 5 Feb.

PARA MATRIMONIO SOLO, SIN NIño, arriendo centralísimo departamento.— Bandera 862. 5 Feb.

DEPARTAMENTO INTERIOR, CENtral, familia.— 87842. 5 Feb.

SE ARRIENDA PIEZA CALLE.— Cuevas 1763. 5 Feb.

ARRIENDO PIEZA PERSONA SOLA.— Carmen 175. 5 Feb.

PIEZAS, PENSION, VIANDAS DOMIcilio, comida familia.—Rosas N.o 2450. 5 Feb

DEPARTAMENTO BAÑO, C|S. PENsión.— Vicuña Mackenna 42, departamento 102. 5 Feb.

CARMEN 85, PIEZAS MATRIMONIOS, personas solas, honorables. 5 Feb.

ARRIENDO PIEZA A SEÑORITA O señora sola; exijo referencias. Ver de 6 a 8 P. M.— Avenida Francia 1542. 5 Feb.

REGIO DEPARTAMENTO, DOS PIEzas calle, casa nueva y de familia honorable Exijo y doy referencias. Tratar 8.30 a 11.30, y de 3 a 6. Diez de Julio N.o 1285. Departamento C. 5 Febr.

ARRIENDO DEPARTAMENTO. AMUnátegui 844. 5 Febr,

ARRIENDO $ 1.000, MITAD CASA 6 piezas, cocina, independiente, entrega inmediata.— Aldunate 1275. 5 Febr.

ARRIENDO PIEZA EN CASA MODERna; independencia, comodidad a señorita, señora. Avda. Francia 1542. Ver: sábado tarde, domingo todo día. 5 Febr.

$ 1.000, CASA RECIEN CONSTRUIDA, living, comedor, dormitorio, baño, cocina instalada, garage, árboles frutales, locomoción a la puerta.— Mallo-co. Datos teléfono 66589. 5 Feb.

ARRIENDO DEPARTAMENTO INDEpendiente, cocina, galería, dependencia.— Domingo Cañas 1802, Ñuñoa. 5 Feb.

300, AMOBLADA, INDEPENDIENTE, Galería Alessandri 24, cuarto piso 3. 5 Feb.

1.500, CASA MODERNA, ÑUBLE 345. 5 Feb.

REGIO DEPARTAMENTO, BAÑO LUJO exclusivo, lindas piezas, casa familia, Teléfono 51847. 5 Feb.

CASA FAMILIA ARRIENA DEPARTAmentos dos piezas, calle. Exígense referencias.— San Ignacio 654. 5 Feb.

CARMEN 85, PIEZAS MATRIMONIOS, personas solas, honorables. 5 Feb.

VILLAVICENCIO, LADO PARQUE FOrestal, departamento amoblado, amplio, matrimonio solo, pieza y toilette empleada. Precio módico. Sin comisión. Fonos 88877 y 86621. 5 Feb

DEPARTAMENTO CALLE, INDEPENdiente, piezas sin cocina. Sazie 2364. 5 Feb.

ARRIENDO CASA RECIEN TERMINAda, tres dormitorios, living, comedor, baño, cocina, pieza empleada y servicios, precio $ 1.200. Tratar: lunes de 10 a 12.— Federico Scotto 042. 5 Feb.

VALPARAISO: CASA FAMILIA, SItuación central, ofrece pensión, 35 diarios.— Carrera 537, esquina Pedro Montt. 5 Feb.

12.—Compras y ventas varias

4 MALETAS CUERO, MODERNAS, vendo ocasión.— San Francisco 620. 5 Feb

COMPRO Y VENDO MONTURAS, ARneses y aperos.— Chacabuco 29 B., teléfono 91301. 4 Mzo.

¡¡¡COMPRAMOS!!! DENTADURAS, dientes sueltos, usados.— Bandera 86. 1.o Mzo

PATENTE CERVEZA AL DIA, COMUna Conchalí; con instalaciones, regalo $ 7.000.— Independencia 3575. 5 Feb.

GRAN OCASION VENDO BARROS Jarpa nuevo.— Manuel Rodríguez 741. 5 Feb.

SACOS CARBONEROS COMPRO cualquier cantidad — San Luis de Francia 1591. 5 Feb.

CHUICOS CON CANASTILLO Y DESnudos, compro pasándolos recoger domicilio. Teléfono 68329. 5 Febr.

15.—Educación

ACREDITADO INSTITUTO TECNIco. Santo Domingo 1307 esquina Teatinos Cursos completos Comercio Dactilografía Telegrafía. Corte Confección. Sastrería Peluquería Solicite prospectos 12 Feb.

"INSTITUTO CERVANTES" AGUSTInas 2552. Teléfono 95030 Casilla 4043. — Regentado por sacerdotes. Profesorado titulado Kindergarten, preparatorias, humanidades. Recibe alumnos internos, medio pupilos y externos, desde 6 años. Internado selecto y especialmente atendido. Pensiones no subidas. Exámenes válidos en el mismo establecimiento. Idiomas extranjeros y antiguos. Contabilidad y cursos culturales. Más datos, pídanse prospectos. Matrícula abierta desde el 12 del presente. 28 Feb

COLEGIO "SANTA MARIA DE CERvellón". Independencia 1737 dirigido por Religiosas Mercedarias. Preparatorias, Humanidades hasta VI año. Exámenes válidos. Clases 15 marzo Internas, mediopupilas, externas. Matrícula abierta. 2 Mzo.

CURSOS RAPIDOS CONTABILIDAD redacción, ortografía, taquigrafía, escritura máquina. Cursos completos comercio. Enseñanza completa, eficiente. Solicite prospecto.— Instituto de Contabilidad fundado 1922, Santo Domingo 1030, cerca Puente. 13 Feb

¡¡¡TRIUNFE UD !!! — EN VERANO cursos económicos Escuela Politécnicas "Díaz-Gascogne" Reconocidas Supremo Gobierno 31 años fundación Mecánica Dental lucrativo! Modas (fácil) elegantísimo Peinados artísticos Sombreros Manicure Belleza Sastrería etc Internado ¡Apresúrese! Pida prospectos Santo Domingo 670 1.o Mzo

¡¡¡COLEGIALES!!! — "COLchonería Francesa". — Refacciones colchones domicilio — San Diego 9, teléfono 86259 9 Feb.

COLEGIO "ROSA DE SANTIAGO CONcha", Santo Domingo 711, para señoritas.— Dirigido por religiosas. Internado, mediopupilaje y externado. Kindergarten, Preparatorias y Humanidades y cursos de perfeccionamiento. Exámenes válidos en el mismo establecimiento. Inglés obligatorio desde las preparatorias. Matrícula abierta, por Mac Iver N.o 702. 15 Feb.

INSTITUTO MIXTO "PEREZ-SAAVEdra". — Kindergarten, Preparatorias superiores, adelantan dos años en uno; Humanidades. Alumnos especiales de más de 15 años en 1.o Humanidades. Externos, medio-pupilos. Matrícula abierta. Clases empezarán 15 marzo para preparatorias y lunes 20 marzo Humanidades.— Independencia 723, fono 63556. 4 Mzo.

COLEGIO UNIVERSITARIO "EL SALvador", Avenida del Salvador 1696. Teléfono 40468, Santiago. Regentado por las religiosas Pasionistas (Congregación Inglesa). Se reciben internas, medias-pupilas y externas. Kindergarten, preparatorias y Humanidades completas. Exámenes válidos rendidos en el mismo establecimiento, delante de examinadores de Estado. Profesoras pedagogas, inglés obligatorio desde el Kindergarten. Matrícula abierta. 3 Mzo.

"LICEO SANTIAGO" DIRIGIDO POR las Religiosas Educacionistas de la Santa Cruz Suiza, Nataniel 1349, teléfono 52221. Preparatorias y Humanidades completas. Exámenes válidos. Internado, externado y mediopupilaje. 4 Mzo.

COLEGIO NACIONAL, SERRANO 172-174. Kindergarten, preparatorias para niñitos. Internos, mediopupilos, externos. El más económico internado, alumnos hasta doce años. Sección Femenina hasta tercera preparatoria, con externado y mediopupilaje. Servicio médico, exámenes válidos. Matrícula abierta, limitada. No tiene anexos. 3 Mzo.

COLEGIO SANTA FAMILIA, BASCUñán Guerrero 148. Teléfono 90869. Casilla 4510. Cerca Estación Central. — Exámenes válidos. Humanidades para señoritas. Preparatorias y Sección Infantil para niñitos y niñitas. Internos, externos, mediopupilas. El colegio cuenta con profesorado selecto. 5 Mzo.

BACHILLERATO. EXAMENES REPEtición. Preparación rápida, eficiente.— "Asociación O'Higgins Profesores Estado".— Merced 516 F. 4 Mzo.

17.—Ocupaciones buscadas

ENCERADOR, PRECIOS MODICOS. Responsabilidad.— Fono 43105. 5 Feb

TAPICERO COMPETENTE OFRECESE. Voy domicilio.— Fono 50130. 5 Feb.

DACTILOGRAFO LARGA PRACTICA, ofrécese 1.o marzo, buenas referencias.— Lord Cochrane 166. 5 Feb.

PERSONA JOVEN, HABLA INGLES, con conocimientos oficina, se ofrece para cualquier empleo. Escribir a Extranjero, casilla 13-D. 5 Feb.

SEÑORA CUIDARIA CASA, ESTABLEcimiento, pocas pretensiones. B. H. Cas. 13 D. 5 Feb

SUBOFICIAL JUBILADO DE CARABIneros, 35 años, ofrézcome ocupación. Buenas recomendaciones.— Baquedano 948. 7 Feb.

COBRADOR SERIO, HONORABLE, ofrécese cobranzas arriendos, comerciales, fianza, recomendaciones. J. C. A.— Ñuñoa, Correo 10. 5 Feb.

SE OFRECE UN MATRIMONIO, ELLA cocina; él mozo, como chofer auto o tractor, con 4 años de práctica; campesinos de Temuco.— Erasmo Escala 2107. Esteban Soto. 5 Feb.

18.—Ocupaciones ofrecidas

BARNIZADOR NECESITO. — SAN Martín 530. 4 Feb.

COCINERA NECESITO.— SALVADOR 379. 5 Feb.

DESCARNADORA NECESITO. — COlón 2349. 5 Feb.

NECESITO NIÑA QUEHACERES CASA. Se da cama.— San Diego 1242. 4 Feb.

EMPLEADA TODO SERVICIO, SIN NIño, necesita señora sola.— Pedro de Valdivia 3530. 4 Feb.

EMPLEADA PARA DEPARTAMENTO, con buenas recomendaciones, buen sueldo. Presentarse 10 a 12 y 3 a 7.— Miraflores 194. 5 Feb.

NECESITO NIÑA 13 AÑOS, LAVAR paños de guagua, ayudar quehaceres.— Andrés Bello 300. Buen sueldo. 5 Feb

NECESITO NIÑERA, BUEN SUELDO. — Santa Rosa 80, pieza 3. 5 Feb.

MATRIMONIO NECESITA EMPLEADA para todo servicio. Inútil presentarse sin recomendaciones. — Julio Prado 1920 (Ñuñoa). 5 Feb

CARPINTERO Y BARNIZADORES mueblería, necesito.— Av. B. O'Higgins 851. 4 Feb.

EMPLEADA TODO SERVICIO PARA dos personas, necesítase. — Almirante Latorre 19 (frente Brasil). 5 Feb.

SE NECESITA EMPLEADA COCINA.— Alonso Ovalle 1135. 5 Feb.

NECESITO APARADORA COMPETENte, plantilla doblado. Andes 3788. 5 Feb.

CAMARERA Y COCINERA, NECESIto, Avda. La Paz 291. 5 Feb.

NECESITO RUEDERO, TRATAR: SAN Javier 3420. 5 Feb.

MOZO BODEGA, NECESITO $ 200, casa y comida.— Independencia 1604. 5 Feb.

NECESITO CAPATAZ QUE ENTIENda en arboricultura que aporte 10 buenos trabajadores para chacra, cerca Santiago. Tratar 8.30 a 9.— General del Canto 182. 5 Feb.

SE NECESITA MAYORDOMO REPARto, muy competente y buenas recomendaciones.— Avda. Irarrázaval 2135. 5 Feb.

NECESITO EMPLEADA PARA LOS quehaceres de casa.— Raulí 652. 5 Feb.

NECESITO EMPLEADA TODO SERVIcio, casa chica, puertas afuera.— Compañía 3091. 5 Feb.

DULCERO, NECESITA OFICIAL COMpetente, asociándolo industria chica, cilíndrica.— Vergara 511. 5 Feb.

CLINICA SANTA TERESA, NECESITA enfermeras auxiliares y niñas de sala. — Pedro de Valdivia 3745. 5 Feb.

NECESITO OPERARIAS COMPETENtes en máquinas eléctricas para melucos.— Alameda 2741. 5 Feb.

SE NECESITA LAVANDERA, HOTEL Español. 5 Feb.

NECESITO PEGADORA CUELLOS, competente: pago buen precio, Fábrica San Diego 1407. 5 Feb.

NECESITO MAESTRO RUEDERO COMpetente, pago $ 6 pieza, y ayudante maestro herrero. Carrocería 5 Abril.— Cerrillos. Paradero 57. 6 Feb.

EMPLEADA AYUDAR QUEHACERES casa, necesito.— Libertad 450 K. 5 Feb.

19.—Residencias, hoteles, restaurantes

HUERFANOS 1012 PIEZAS, PENsión, días meses 6 Feb

MONEDA 1872, CASA FAMILIA, REgia pieza amoblada, dos personas, comida, balcón. Teléfono. 7 Feb.

EN CASA DE FAMILIA, SE ARRIENda una pieza para señora sola o matrimonio con pensión.— Santa Victoria 479. 6 Feb.

VERANEANTES: VIÑA, 3 CUADRAS playa. Casino. Viana 135, entre Ecuador y Cerro, en chalet, lindos jardines, ofrezco piezas amobladas, precios especiales familias, buena comida aceite, desde $ 45. Teléfono 84064. 5 Feb.

RESIDENCIAL OSORNO. CONSTITUción. Cruz 486, frente plaza, ofrece piezas higiénicas, comida sana, abundante. Precios módicos. Familias precios especiales. Atendida sus dueños. — Federico Gutiérrez. 5 Feb.

20.—Materiales de construcción

PUERTAS VENTANAS MAMPARAS galerías standard todas medidas modelos Entregas inmediatas San Diego 743. Teléfono 66132 1.o Ms.

GRAN LIQUIDACION TABLAS MAchihembradas para pisos y roble surtido. Consúltenos San Diego 743 1.o Mz

ZINC ROBLE PINO OREGON diferentes medidas: tablas piso, cielo, nuevas usadas; puerta standard, ventanas, galerías sanitarios, cañerías baldosas, parquets etc.— "Feria Materiales" General Bustamante 772 Fono 45184

S. SACK.— BARRACA FIERRO, SAN Pablo 1179 - Morandé 817. Precios bajos. 1.o Mzo

FIERRO ACANALADO GALVANIZADO. — Sack. 1.o Mzo

FIERRO GALVANIZADO LISO — — Sack. 1.o Mzo.

ZUNCHOS LISOS, AMPOLLADOS. — — Sack. 1.o Mzo

FIERRO REDONDO PARA CONStrucciones.— Sack. 1.o Mzo

PINTURA PASTA.—SACK. 1.o Mzo.

DEMOLICION, AV. O'HIGGINS 1788, esquina Ejército. Realizamos materiales para construcción: parquet macizo, fierro galvanizado, roble, pino, tablas cielo, ladrillos. 4 Feb.

ZINC, LEÑA, FIERRO FUNDIDO, DULce, puertas fierro, cielo, piso. Infinidad materiales realizo.— Victoria 1260. 5 Feb

ARENA, RIPIO, LADRILLOS, ENTREgamos domicilio. — Irarrázaval 1968, fono 47320. 5 Feb

CAÑERIAS USADAS GAS Y AGUA.— San Pablo 1588. 5 Feb.

PRENSA PARA LANAS, TALADROS, punzones, planchas zinc, realizamos. Ferroglobo.— San Pablo 4160. 5 Feb.

PLANCHAS YESO $ 10 MT2. SAN DIEgo 743. Teléfono 66132. 5 Feb.

VENDO 70 PLANCHAS DE FIERRO galvanizado de 7, 8, 9, en muy buen estado. Buenos Aires 30.— Quinta Normal. 5 Feb.

LOTE PLANCHAS ZINC NEGRO SIN uso 6' y 7' desde $ 25 cada una, ocasión.— Chacabuco 559. 5 Feb.

LADRILLOS LIQUIDO 10.000 MURAlla a 780 el mil, puestos construcción. Teléfono 63981. Llamar de 9 a 12 y 2 a 7. 5 Feb.

TALADRO COLUMNA VENDO. GARcía Reyes 736. 5 Feb.

ALAMBRE PARA TABIQUES $ 2 KIlo. Irarrázaval 1320. 5 Feb.

22.—Motores, maquinarias y artículos eléctricos

¡¡MAQUINARIAS DE OCASION!! — Huérfanos 2448. 6 Jlio.

TORNOS MECANICOS. — MADRID 944. Sólo mañanas. 2 Mzo.

ARTICULOS ELECTRICOS, PRECIOS bajos Marcel — San Pablo 1143 9 Mayo 1945.

MOLDES DE FIERRO FUNDIDO PAra fabricar tubos y curvas de cemento con enchufe tipo oficial, suministra a precios económicos. "La Fundición Grajales", calle Grajales 2548. Santiago, Casilla 1794. 5 Feb

MOLDES DE FIERRO FUNDIDO PARA fabricar tubos y curvas de cemento, con enchufe tipo oficial, suministra a precios económicos "La Fundición Grajales", calle Grajales 2548, Santiago, casilla 1794. 5 Feb

MAQUINA DESGRANADORA DE MAIZ "Victoria", a polea, vendo.— Teléfono 42058. 5 Feb.

SIERRA HUINCHA, RODAMIENTOS volante, ochenta centímetros.— Tocornal 2347. 5 Feb.

TALADRO COLUMNA, VENDO.— GARcía Reyes 736. 5 Feb.

VENDO ESTANQUE AGUA, CAPACIdad doscientos litros. Raulí 571. — Argomedo-Santa Isabel. 5 Feb.

PLATOS UNIVERSALES PARA TORno.— Ñuble 150. 5 Feb.

23.—Máquinas de escribir y coser

COMPRO PIES, CABEZAS SUELTAS de máquinas Singer, también malas.— Teléfono 90191. 5 Feb

VENDO MAQUINA DE ESCRIBIR 14". Royal perfecto estado y 200 discos de óperas y música selecta.— Gran Avenida 6018. 5 Feb.

MAQUINA ESCRIBIR UNDERWOOD, (oficina), carro Standard $ 2.000, vendo. San Diego 976, casa 12. 5 Feb.

MAQUINA ESCRIBIR ROYAL, VENDEse, ocasión, urgente.— Alameda 733|8. 5 Feb.

DESEO ARRENDAR MAQUINA DE coser Singer de pie.— Castro 318. 5 Feb.

24.—Muebles, menajes y artículos sanitarios

LOS MEJORES MUEBLES MIMBRE gran surtido, encontrará San Diego 33. Precios fuera toda competencia Cunas, cochecunas, sillas, coches, andadores, papeleros, cambuchos, ropa costureros, canastos para bicicletas 15 Feb.

URGENTISIMO VENDO COMEDOR piezas, 1.100, dormitorio terciado 1.500; salita, 500; hall, 800.— Serrano 188. 15 Feb

¡¡OCASION!! — VENDO AMOBLADOS dormitorio, comedor, hall, muebles sueltos.— Delicias 2456. 4 Mzo.

POR VIAJE VENDO COMEDOR, VItrina con espejo, mesa, 6 sillas, todo moderno.— Burdeos 1105, Plaza Bulnes, 3 cuadras por Gálvez. 5 Feb.

VENDO APARADOR Y VITRINA MOdernos, madera terciada.— Aurora Mira 556, Lo Vial. 5 Feb

CATRES, MARQUESAS, SOMIERES, vendo facilidades pago. — Recoleta 1271. 5 Feb.

COCINA A GAS, COMPAÑIA, CUATRO platos, vendo ocasión.— Bascuñán 818. 5 Feb.

OCASION, JUEGO COMEDOR, 1.500.— Huérfanos 617. 5 Feb.

25.—Modas e interés para el hogar

MOLINA 96. LIQUIDA SUS GRANDES existencias en géneros de temporada. Precios especiales a comerciantes. Visítenos. Valeriano Montenegro.— Molina 96. Barrio Estación Central. 28 Feb

$ 28 COTI ADAMASCADO 140 CENtímetros, Amarillo, Rosa ¡Ganga!— Molina 96. 28 Feb

$ 160. JUEGO CAMA TRES PIEZAS 1 1|2 plaza, crea blanca, cordón, filete.— Molina 96. 28 Feb.

$ 24. FUNDAS, CREA CRUDA 2 PLAzas. Precio especial.— Molina 96 28 Feb

$ 32. FINISIMA BATISTA BLANCA ancho 100 centímetros.— Molina 96. 11 Feb

BRIN 100 x 100 HILO ANCHO 90 centímetros, Fabricación Irlandesa. Blanco, Rosa, Cielo, Amarillo, Verde y Beige.— Molina 96. 28 Feb.

IMPERMEABILIZACIONES EJECUTO. — Nicolás Brkovic, San Ignacio 350. 5 Feb.

27.—Negocios e instalaciones

VENDO PELUQUERIA, ARRIENDO barato, casa habitación. Doy facilidades, tiene gas, barrio alto. Valenzuela Castillo 1275. Providencia. 5 Feb.

VENDO CIGARRERIA LUSTRIN. SAN Diego 209.— 3.000 pesos. 5 Feb.

15.000 VENDO NEGOCIO PENSION Y cervecería, habitación 6 piezas. Antofagasta 2929. 5 Feb.

VENDO NEGOCIO ALMACEN, POCO capital, único cuatro esquinas, casa habitación, arriendo barato.— Santo Domingo 4299. 5 Feb.

VENDO INDUSTRIA 6.500. UTILIDAD diaria 200. Nueva Miraflores 141, por Vivaceta. 5 Feb.

SE VENDE UNA BODEGA CARBON. Victoria 1355. 5 Feb.

30.—Préstamos, acciones y bonos

A PERSONAS SOLVENTES CON CUENta corriente bancaria, facilito inmediatamente dinero. M. C. O., casilla 13-D 5 Feb.

PROPIETARIOS, LA ANTIGUA OFICIna de Propiedades, Bandera 552, anticipa dinero para reparaciones, cancelación de deudas y Conversiones, consulten condiciones.— Del Río. Bandera 552. 4 Feb.

PROPIETARIOS DINERO LISTO HIpotecas, lo que soliciten, presentando títulos negocios rápidos.— Del Río.— Bandera 552. 4 Feb.

DINERO PARTIDAS CHICAS Y GRANdes, recibo para colocarlo en primeras hipotecas, propiedades de renta, respondiendo del capital prestado y pago puntual de los intereses, la Oficina se responsabiliza por contar con la suficiente solvencia.— Del Río. Bandera 552. Fono 69693. 4 Feb.

31.—Productos medicinales

¿UNA VOZ ARMONIOSA, SUAVE Y agradable? Usé "Oralgene" pastillas y elixir dentífrico. Recomiéndase fumadores. 12 Ab.

32.—Propiedades compran

REPARAMOS PROPIEDADES.— CAja Propietarios Santo Domingo 1249 12 En —46

COMPRO SIN INTERMEDIARIOS bungalow o chaletcito, garage, hasta 250.000, con deuda, barrio alto Ofertas: Teléfono 61431. 5 Feb

BUSCO URGENTE PROPIEDAD MOderna de renta, departamentos o locales. Dispongo 500.000 al contado — E M., Clasificador A. 46. 5 Feb

COMPRO CASAS CHICAS Y GRANdes, urbanas y rurales, siendo precio comercial, negocios rápidos. — Del Río.— Bandera 552. 4 Feb.

$ 30.000 a $ 60.000 COMPRO CASAS y sitios barrio San Miguel, Lo Ovalle. —Mellado. Casilla 2313. 4 Feb.

$ 80.000 a $ 150.000 COMPRO CASAS barrio Estación Central. Casilla 2313. — Mellado. 4 Feb.

COMPRO GRUPO CASAS DE RENTA contado, $ 400.000, mayor precio reconociendo deuda. Casilla 2313.— Mellado. 4 Feb.

33.—Propiedades venden

VENDEMOS FUNDOS CAJA PROpietarios Santo Domingo 1249 12 En —46

VENDEMOS PROPIEDADES CAJA Propietarios Santo Domingo 1249 12 En.—46

COMPRAMOS PROPIEDADES CAja Propietarios Santo Domingo 1249 12 En.—46

SE VENDE UNA CASA Y UN SITIO con mejoras. Tratar: Avenida Chile 642. 5 Feb.

$ 360.000 VENDO PROPIEDAD ANTIgua, esquina, 27 x 54, apropiada edificación grupo casas e industria, Milán, próxima Gran Avenida, facilidades pago.— Del Río.— Bandera 552. 4 Feb

$ 270.000 VENDO CASA CONSTRUCción moderna, 12 x 26, cuatro dormitorios, living, comedor, todo servicio, entrega inmediata, Tegualda próxima Irarrázaval.— Mellado. Bandera 552, Oficina 23. 4 Feb.

$ 180.000 VENDO PROPIEDAD, 5 PIEzas, local comercial, contado $ 100.000 saldo facilidades, Av. Portugal, pasado Matta.— Mellado. Bandera 552 Oficina 23. 4 Feb.

35.—Radios e instrumentos de música

VENDO PIANO, VICTROLA.— HUERfanos 3238. 5 Feb.

37.—Notificación y citaciones

POR HABERSE SOLICITADO NUEVO recibo provisorio en reemplazo del extraviado N.o 2319, por 10 acciones de la Cía. de Refinería de Azúcar de Viña del Mar, se notifica al público que el mencionado recibo queda sin efecto y que se emitirá en su reemplazo el correspondiente recibo duplicado.—Santiago, 31 enero de 1945. 5 Feb.

AGENCIAS DE "LA NACION"

PARA LA RECEPCION DE AVISOS ECONOMICOS

CIGARRERIA "EL RECORD" SAN DIEGO 1181 Teléfono 76039
FERIA MATADERO N.o ...
PORTAL EDWARDS ...
CIGARRERIA SAN PABLO ...
PELUQUERIA MAPOCHO 2474
PROVIDENCIA 1349
PASTELERIA CHILE IRARRAZAVAL 2897 frente Teatro HOLLYWOOD
ROBERTO CARRASCO MAULE 1006
RECOLETA 794
PELUQUERIA "PARIS" DOMINICA 835
LAVANDERIA INDEPENDENCIA 810
LAVANDERIA HIGIENICA
ALMACEN DE MUSICA HUMBERTO MUÑOZ SAN PABLO 13...

EL SINDICATO PROFESIONAL DE comerciantes en Ropa Usada, cita a reunión extraordinaria para el día ... presente, a las 21 horas, en su local social. Avisa a los socios morosos deben entrevistarse con el tesorero. El Secretario.

TITULO EXTRAVIADO: HABIENDO se extraviado el título N.o 144 ... acciones de Casa España Repuestos S. A., a nombre de don Avelino López, queda nulo y sin valor por haberse dado el aviso correspondiente.

38.—Sastrería e indumentarias

GUENDELMAN, SASTRES — ...ras finas. Crédito. San Diego ... Edificio, Teatro Caupolicán.

SASTRERIA SALAZAR. — CABALLEROS, niños; extenso surtido, corte elegante; precios incompetibles.— Avenida Bernardo O'Higgins 2361 esquina Libertad Atendemos a provincias contra reembolso

TERNOS Y TRAJES SASTRE PARA dama, confecciones para caballeros, niños. Anexo sección catres, colchones, sommieres, marquesas, etc. Con facilidades pago, entrega inmediata. Sastrería "El Crédito Nuevo" San Pablo 2675.

CASIMIRES DESDE $ 45, NACIONALES desde $ 75, importados. Directo de fábrica: "Casa ..." Avenida Bernardo O'Higgins 2361 esquina Libertad. Precios excepcionales durante este mes. Atendemos provincias contra reembolso.

LA MEJOR OFERTA EN CASIMIRES, trajes, abrigos, abriguitos, ternos, pantalones, le brinda "Casa ..." Avenida Bernardo O'Higgins ... Alameda esquina Libertad). Visite mi casa; economizará dinero

SASTRERIA "LA ELEGANCIA" ... nos con grandes facilidades pago. Entrega inmediata.— San Pablo 2...

BOMBAS

2.a CIA. DE BOMBEROS "ESMERALDA". Cítase a la Compañía a ... para el martes 6 del presente ... 22 horas. Punto de reunión el Cuartel ... Uniforme de trabajo.— El Ayudante.

DEL INTERIOR

AUMENTARA ESCASEZ DE CARNE EN NORTE DE CHILE POR RESTRICCIONES FERROVIARIAS DE ARGENTINA

SOLAMENTE LA MITAD DE LOS TRENES CORRERAN POR LA VIA DE LA QUIACA Y POR LA DE SALTA AL PACIFICO

ANTOFAGASTA, 3.— Informaciones del más autorizado origen permiten anticipar que con toda probabilidad la escasez de carne que se ha observado últimamente en nuestra zona se acentuará en forma sensible en los meses venideros.

Sabemos que el Gobierno argentino y las autoridades ferroviarias del vecino país en vista de la disminución de las existencia de petróleo allí han resuelto la supresión de trenes en algunas líneas del Estado y particulares, y la paralización total de algunos ramales

En el primer caso se encuentra la línea que recorriendo longitudinalmente el país atraviesa las provincias del norte argentino— Tucumán, Salta, Jujuy, — llega a La Quiaca, donde se une a los rieles bolivianos Se ha dispuesto que el número de trenes que funcionan en esta línea sea reducido a la mitad.

Por esta vía se transporta la mayor parte del ganado que se emplea en el abastecimiento del norte y que desde Bolivia es traído aquí por el F. C. A. B.

De las bodegas que queden disponibles después de esa reducción una tercera parte se podrá destinar al transporte de ganado hacia Chile.

En el segundo caso se halla la línea de Salta a San Antonio de los Cobres. Por consiguiente, las partidas de ganado que se han traído por esta vía, para hacer en seguida por tierra el trayecto hacia nuestro país hasta llegar a la punta de rieles chilena, va a cesar por completo.

Como consecuencia de esto, es probable que el abastecimiento de ganado de procedencia argentina para nuestra zona quede reducido a un tercio de lo normal.

Sabemos que el Gobierno de Chile, así como algunas firmas industriales de la región está vivamente preocupado del problema que le plantea al norte la restricción de los transportes ferroviarios, y que el Ministerio de Economía ha iniciado ya gestiones tendientes a solucionar siquiera en parte ... chileno la merma en el aprovisionamiento argentino.

Es de presumir, con todo, que cualquiera que sea el resultado de las medidas que adopte el Gobierno en esta dirección, la escasez se hará sentir en forma apreciable en todo el norte. (El corresponsal)

CUANTIOSAS PERDIDAS ORIGINO UN INCENDIO EN EL PUEBLO DE LUMACO

SE QUEMO UN GRUPO DE CASAS EN QUE FUNCIONABA LA OFICINA DE LA TESORERIA

CAPITAN PASTENE 3.— El martes en la madrugada se produjo un gran incendio en la vecina población de Lumaco ocasionando serios perjuicios a varios vecinos del lugar. A la una de la mañana comenzó el fuego en el grupo de casas formadas por la casa-habitación del señor Manuel Uribe B., la Oficina de la Tesorería y casa-habitación del señor tesorero comunal y la casa habitación y negocio del señor Nicolás Tavera (ex casa José Uribe) quedando las tres viviendas totalmente destruidas por las llamas.

La causa y el origen del fuego no ha sido posible ... lo, pues cuando se dio la ... ma estaban ya las casas abrazadas por el fuego, ... por el cual fué imposible ... el mobiliario y enseres ... dose todo, podemos decir ... puertas cerradas.

Los daños sufridos por el siniestro, si bien no han sido aún calculados, no pueden ser inferiores a $ 250.000

La casa del señor Uribe ... ba desocupada en el ... del incendio, pues días antes había trasladado a su ... Butranlebu, acompañado de sus familiares.— (El corresponsal)

LA NACION

Santiago de Chile, domingo 4 de febrero de 1945

FONDOS PARA CAMINOS

Se ha practicado ya la distribución de los fondos que habrán de invertirse en vialidad dentro del Plan de Obras Públicas. De los 120 millones anuales que le corresponderán al Departamento de Caminos durante seis años es necesario deducir el 12 por ciento para gastos generales y el porcentaje que la ley determina para la Universidad de Chile.

Restan así 106 millones de pesos anuales, cuya inversión se hará en caminos y puentes de todas las provincias, desde Tarapacá a Magallanes.

Dada la configuración de nuestro territorio, es indudable que uno de los problemas básicos para optar a un progreso económico efectivo es mejorar las vías de comunicación. La agricultura, la minería y las industrias necesitan contar con buenos caminos para unir los centros de producción con los de consumo. Y mientras esto no se haga será inútil pretender vida barata, puesto que la cuestión transporte es una de las que de más directa manera encarecen los precios de los productos indispensables para la colectividad.

Son 50.000 kilómetros de caminos los que urge habilitar y mejorar. De tal modo que, aun cuando para los escasos recursos fiscales resulta una suma importante esta inversión de más de 600 millones de pesos en vías camineras, lo cierto es que ella no alcanzará para llenar todas las necesidades a lo largo del territorio.

Junto con mejorar la red caminera habrá que impulsar asimismo el progreso de los medios de transporte que existen en el país. Se han proporcionado, hace poco, datos muy interesantes que evidencian que los vehículos de transporte motorizado existentes a la fecha son viejos y su número muy inferior al reclamado por las necesidades económicas. Existirían sólo 35 mil automóviles y alrededor de 20 mil camiones de carga. De los primeros, más de 16.000 tendrían más de 14 años de uso, y de los segundos, más de 7.000 tendrían el mismo número de años en trabajo.

El automóvil ha dejado de ser un artículo de lujo y forma parte integrante de los elementos que contribuyen al concierto dinámico de las actividades económicas modernas. Del empadronamiento de vehículos efectuado por el Cuerpo de Carabineros cuando comenzó el racionamiento de gasolina, se desprende que en un total de 27.850 automóviles particulares únicamente 1.997 aparecen desligados de la producción, de la industria y del comercio nacionales.

La base para el transporte motorizado es el buen camino. Sin ello no se consigue sino un desgaste innecesario y antieconómico para los vehículos. Hasta ahora ha existido en esta materia un grave defecto que ha repercutido perniciosamente sobre los intereses colectivos. De modo que el Plan de Caminos consultado dentro del Plan Extraordinario de Obras Públicas no puede ser reputado sino como un factor de positivo adelanto para el país.

Agréguese que en el período de la postguerra todas las actividades económicas entrarán por un lapso de excepcional mecanización, y se tendrá un concepto más real y completo del significado de la obra de progreso que ahora se pone en acción.

Precio máximo de las mercaderías importadas

El Ministro de Economía expresó a los periodistas que los comerciantes habían aceptado su proposición de señalar un nivel máximo a los artículos importados, y destacó la importancia de este acuerdo, por cuanto constituía "la primera iniciativa seria encaminada a estabilizar los precios" de esta clase de mercaderías.

Para traducir a hechos concretos esta decisión, el Consejo de Comercio Exterior sostendrá conversaciones con los importadores y, previo acuerdo con ellos, procederá a clasificar las mercaderías en diversos rubros y a fijarles un margen de utilidad, de duración limitada, a causa de las fluctuaciones del mercado y de los factores de índole transitoria que influyen en ellas.

En verdad, el Ministro señor Tinsly tiene razón de estar satisfecho de su iniciativa, pues las alteraciones de precios de los artículos de procedencia exterior eran notoriamente alarmantes. Si se hubiese tratado de movimientos naturales de alza y baja no habría razón para inquietarse, pero sucede que desde hace bastante tiempo la orientación de la línea de valores ha sido incesantemente ascendente.

Debemos reconocer que no pocos elementos inciden en esta ascensión sistemática, pero estimamos que el efecto producido por ellos no guarda relación con su importancia real. Se repite en esta ocasión el conocido caso de comerciantes cuyos costos alterados por aumentos de salarios, elevación de impuesto u otra incidencia de igual carácter son trasladados al consumidor con un recargo muy superior al volumen de las cargas nuevas que aparecen como causantes del alza.

El Ministro de Economía había solicitado de los importadores y comerciantes que absorbieran los mayores derechos de aduana que regirán este año, petición a la cual los interesados contestaron en forma negativa, argumentando que la modificación de los derechos les significa un mayor gasto de 400 millones de pesos.

Es posible que el guarismo sea exacto. Pero sería conveniente dar a conocer en qué proporción gravita sobre cada una de las divisiones y subdivisiones en que es fácil fraccionar la importación. Mejor dicho, sería importante saber qué tanto por ciento del volumen total de las transacciones que se efectúan con artículos traídos del extranjero representan esos 400 millones de pesos que se señalan con tanta alarma. Es más, en un proceso de absorción como el propuesto por el Ministro señor Tinsly cabría distribuir los 400 millones mencionados en un radio comercial mucho más extenso que el señalado.

En pocos casos como en el del comercio de importación es posible el abuso y la especulación. Bastó, por ejemplo, el anuncio de la elevación del tipo de cambio en que se pagan los derechos de aduana para que artículos que se encontraban en Chile desde hace más de un año subieran de precio, a pesar de que no se hallaban influenciados por la medida adoptada por el Ministro de Hacienda. Aun más: el alza experimentada es a veces muy superior a la diferencia entre el antiguo y el nuevo derecho.

La resolución adoptada por el Ministro de Economía y el acuerdo a que ha llegado con los importadores impedirán, al menos, que una anormalidad como la que comentamos siga produciéndose y quede sin sanción.

EXPOSICION LATINO AMERICANA DE GRABADOS EN LOS EE. UU.

En el Groller Club y bajo los auspicios del "American Institute of Graphic Arts" se abrirá el próximo día 20 de abril próximo una exposición de Grabados Latinoamericanos.

La Facultad de Bellas Artes de la Universidad de Chile ha sido encargada por el comité organizador de esa exposición para seleccionar un conjunto de grabados que estén representados los más destacados cultivadores de ese arte en nuestro país.

Se invita a todos los grabadores chilenos a enviar un grupo de trabajos, ejecutados dentro de cualesquiera de las técnicas propias de ese arte, como ser: punta seca, agua fuerte, agua tinta, litografía, xilografía, etc.

Los envíos deberán ser entregados sin vidrio ni montaje de ninguna especie al Comisario de Exposiciones de la Facultad, señor Jorge Caballero, en la Escuela de Bellas Artes, entre el 20 y el 24 del presente mes.

Una comisión designada por la Facultad de Bellas Artes seleccionará cada envío de acuerdo con su autor.

El conjunto de grabados será enviado a Estados Unidos por correo aéreo, donde serán acondicionados para los fines de la exhibición.

¿EN LA ENCRUCIJADA?...

Un colega plantea ayer, en una forma apocalíptica, el problema de la próxima jornada electoral, que él compara con una **"encrucijada"**. No expresa concretamente por quiénes debe votar la ciudadanía: no clarifica el concepto acerca del material humano. Es un olvido. Porque pudo decir: frente a la encrucijada que se aproxima y hacia la cual nos encaminamos es urgente que el ciudadano se cargue a la Derecha. Este es el subentendido del artículo, la entrelínea. ¿Por qué no lo expresó con claridad?

Preguntamos, ¿y por qué precisamente a la Derecha? La Derecha no ha saldado ninguna de las deudas que contrajo con la patria. La patria es el suelo en que se vive, las riquezas que atesora, las generaciones que se forman al amparo de una educación viril, práctica, concreta, elocuente en sus resultados. La Derecha fué Gobierno durante muchos lustros: pero empleó gran parte de su tiempo en disquisiciones bizantinas, en componendas ministeriales, en arreglos políticos y parlamentarios. Se deshizo en discursos estériles en la Cámara, mientras la masa moría en la vergüenza de las enfermedades llamadas "sociales" en el abandono de los conventillos insalubres, muchos de los cuales eran de propiedad de los poderosos que usufructuaban de los Gobiernos.

La Derecha fué fastuosa, nadie lo duda, pero no hizo la felicidad de este país con la fundación de Universidades técnicas o con institutos politécnicos para preparar generaciones capaces de afrontar con éxito la dura vida que les ha tocado vivir hoy. No creó las industrias que hoy se están creando.

La Derecha que hoy se pretende hacer revivir, porque siempre se especula con la mala memoria, empleó todo su tiempo o parte considerable de ese tiempo gubernativo en derribar Ministerios y en cambiar funcionarios. Quienes hayan vivido en las provincias en los años áureos del Gobierno paternal de las Derechas recordarán cómo se cambiaban jueces, de la noche a la mañana, sin sumario, sin proceso alguno: recordarán por qué los intendentes y gobernadores eran removidos de improviso en atención a reclamos perentorios y categóricos de los **"caciques"** omnipotentes, que gobernaban las provincias desde la mesa de juego de los clubes o desde los salones cortesanos en los cuales se debatía el porvenir de la política lugareña y también nacional. Recordarán cómo se borraban de una plumada funcionarios policiales honestos, cargados de merecimientos, sólo porque no agradaban a esos caciques para sus futuras gestiones electorales. Recordarán los **"arreos"** en masa de electores, desde los fundos; las **"encierras"** de electores en casas distantes de la cordillera; los asaltos a las urnas, las votaciones de los muertos...

También es preciso que no se olvide, antes de llegar a **"la encrucijada"** de que se habla en ese artículo, la caída vergonzosa de nuestra moneda, caída que convenía a los intereses de los poderosos y que debía producir los daños inmensos que ha producido y la miseria a que nos ha arrastrado. Porque todo este estado de desconcierto, de clamor agónico, de desesperación de las clases modestas, proviene de este envilecimiento de nuestra moneda de esta indigencia descarnada y pavorosa de nuestra moneda, arrastrada ya a los últimos extremos en un descenso que viene operándose desde el año 51, según consta de las leyes y estadísticas. Desde 1851 hasta el decreto de modificación del control de cambio en tiempos del Presidente Montero.

Este proceso si que es apocalíptico y es pavoroso. Si nuestra ciudadanía no fuera tan frívola y tan superficial habría exigido, hacia ya tiempo, un proceso público, imputable, para esclarecer las culpabilidades de este descenso que nos tiene apabullados en medio de una crisis únicamente producida por los malos y perniciosos hábitos antiguos de pasados Gobiernos paternales...

Nosotros sabemos que hay gente que se molesta con estos recuerdos. ¿Quisieran acaso que nos sumáramos al coro de los que condenan? Pero ¿qué quieren que se condene, si el mal es antiguo, si el mal viene de los tiempos áureos, de los días llamados honestos? Esa gente que se molesta haría bien en levantar la voz con hombría, con virilidad, para buscar las soluciones prácticas para allegar razones favorables que permitieran levantar la moral pública, decaída justamente por la pobreza, por la miseria que ocasiona un peso envilecido, una moneda que obliga a la especulación y al desorden.

El egoísmo antiguo hizo el daño. Los hombres valen por sus acciones, por su capacidad para reaccionar, por su voluntad para hacer el bien cuando es urgente hacerlo en beneficio de la patria. Las Derechas tienen la pesadumbre de su tradición. Ella no les deja ver con claridad los errores cometidos. Pero nadie los recordaría si, al condenar los tiempos presentes, obrara con buena fe, con elevación de miras y no con propósitos electorales menudos.

Las estadísticas, los boletines de las Cámaras, los diarios del tiempo pasado, están llenos de documentación, llenos de verdades terribles contra los políticos y hombres que manejaron este país a su santa voluntad, cuando habiendo riquezas inmensas no las aprovecharon en obras útiles para la colectividad. Hemos insistido mucho en estos tópicos, y no lo haremos ahora, para no sentar plaza de majaderos. Aunque esto nada importaría, porque insistir sobre lo que es vital no es majadería. Majadería es otra cosa. Es esconder la cabeza, como el avestruz, para no oír, para no ver... y presentar, no obstante, el blanco...

La Izquierda ha permitido al pueblo entender que tiene una dignidad, que tiene un destino y que debe cumplirlo. No todo se realiza de golpe. Es preciso antes separar los obstáculos, preparar el camino, cubierto por los escombros antiguos. Estos escombros no dejan caminar con soltura, impiden los pasos seguros. Detrás de cada escombro hay, pues, emboscados que apuntan contra las mejores intenciones, y las desbaratan. Y esto lo confirma la historia. Pero también confirma que lo que se rehace se hace al fin en la medida de las necesidades y de los anhelos, y que las colectividades tienen confianza, porque nada puede dejar de realizarse con éxito en un tiempo próximo. Tal es la misión de la Izquierda.

Movilización colectiva

Esta instruida ya la opinión acerca de la significación nacional del proyecto presentado por el Ejecutivo que crea la Corporación Nacional de Transportes.

Proyecto tal, interesantísimo por todos sus aspectos, ha preocupado a la opinión, deseosa ya de que se encuentre la fórmula que una los intereses nacionales a los de las Empresas que comprometieron sus capitales en un negocio que les interesa mucho y que hoy preocupa, de modo especial, a todos nuestros conciudadanos.

La fórmula, de amplio carácter nacionalista, fue encontrada por este Gobierno.

El ex Ministro de Hacienda Sr. Matte la concretó en el proyecto que el Senado despachó, de acuerdo con las normas determinadas por el Ejecutivo.

En la Cámara de Diputados ha sido despachado ya por las Comisiones de Gobierno Interior y de Hacienda, pero con modificaciones que desvirtúan en gran parte los propósitos del Ejecutivo y del Senado.

En efecto, las Comisiones —especialmente la de Hacienda — agregan al proyecto disposiciones referentes al capital, formas de pago y diversas otras materias que son tema de iniciativa de Economía y de Trabajo, Ministerios que no estiman oportuno abordarlas, ya que ello, desde luego, sería entorpecer, cuando no desnaturalizar, el plan que el proyecto gubernativo contempla.

Las ciudades, Santiago y Valparaíso en especial, tienen su interés primordial en alcanzar a disfrutar de una movilización modernizada, oportuna relativamente barata.

La verdad es que este problema es materia de estudios — en el Congreso — desde mayo de 1941, de modo que este simple enunciado indica con cuanta razón el Jefe del Estado insiste en el pronto despacho del proyecto. Hay un interés económico muy seriamente comprometido en esta tardanza: la falta de locomoción entraña una pérdida de tiempo y esfuerzos en todas las actividades de estas dos ciudades en particular. Son millones de pesos los que se malgastan al desperdiciarse el tiempo que requiere hoy una movilización inadecuada e insuficiente.

Debe considerarse también que a todo esto está comprometido también nuestro crédito en el exterior. Las compañías que han intervenido en la preparación del proyecto y que pusieron toda su buena voluntad para acceder a la fórmula concebida por el ex Ministro señor Matte, tanto para la entrega de sus bienes como para financiar las adquisiciones en el exterior, tienen razón para creer que con esta demora no se les da el tratamiento debido, pues están viendo pasar el tiempo sin llegar a una definitiva solución, aceptada ya por el Honorable Senado.

En concreto, lo que existe es esto: S. E. el señor Ríos y el ex Ministro señor Matte, en un proyecto que sólo consta de diez artículos, resumieron la negociación que tiende a adquirir los bienes tranviarios (propiedad de la Cía. Chilena de Electricidad) y a financiar un equipo moderno por valor de once millones de dólares, a fin de que Santiago alcance a tener alguna vez la movilización que le corresponde.

Se resuelve, al mismo tiempo, la vida de una industria semipesada, como es la construcción en Chile de trolleybuses y de tranvías.

En ambas industrias trabajan en la actualidad más de **seis mil obreros.** El lector puede apreciar la importancia "nacional" del proyecto a que nos referimos, cuya tardanza significa la posibilidad de daños incalculables para la ciudad y todas sus actividades.

Es el mínimum de lo que corresponde expresar para excitar el celo de la H. Cámara, a fin de que con las bases presentadas por el Ejecutivo, aceptadas ya por el H. Senado, se despache cuanto antes este proyecto sobre movilización colectiva.

EQUIS

NOTAS DE ARTE

Maruja Mallo

Desde aquella época, adolescente casi, de "Lagarto" y "Huella y Esqueleto", mucho ha cambiado la manera especial que Maruja Mallo tiene de enfrentar a la pintura.

En aquellas obras primeras había todavía una excesiva sumisión a ideas extrapictóricas. Era el suyo un expresionismo casi fúnebre, que se complacía en la reiteración de motivos óseos, de brazos y manos descoyuntadas, de formas desgarradas... A veces las cosas inanimadas cobraban un movimiento vital, como vividas en la cuarta dimensión de los sueños, que nos hacen pensar en Baudelaire: "Un spectre fait de grace et de splendeur; — A sa reveuse allure orientale..."

Su pintura descarnada abdicaba el color brillante y ampuloso, y, no obstante — o quizá por ello—, era muy española.

La pintura de Maruja Mallo ha evolucionado después hacia un territorio más plástico. Sus formas han perdido en sugestión lo que han ganado en lo puramente pictórico; a las ingenuas imágenes de pesadilla ha sucedido una madura y reflexiva obra plástica. Maruja Mallo ha incidido en lo popular, que es otra manera muy ibérica de contemplar el mundo morfológico, pero sus telas últimas, liberadas plenamente de la anécdota temática, ensanchan su base al encaminarse hacia un simbolismo casi monumental.

Vuelve así — o se encuentra — en el mundo ideal de sus primeras impresiones. El tema marino u oceánico nos habla de sus costas gallegas y, sobre todo, de la fuerza ecuménica de sus telas. Claro es que se engañaría quien tratara de ver en estas obras una transcripción literal del universo aparente.

Aquellos asuntos temáticos son sólo el pretexto para captar el simbolismo y la esencia más profunda e inaprehensible de las cosas.

El mar, con su eterna sugestión, con el canto de sus voces múltiples, con el sonido monótono de sus caracolas; las redes, los cordajes, los peces como lenguas plateadas, son el lenguaje plástico con el que construye sus poemas.

La pintura de Maruja Mallo es una matemática apasionada de ritmos o, como ha dicho Manuel Abril, una a manera de pauta "para caligrafía superior". El ritmo y la sumisión a un orden de férrea intensidad íntima, armonía de una geométrica y luminosa construcción, he aquí el secreto de estas concepciones plásticas materializadas en "Mensaje del mar" y "La red".

Maruja Mallo no siente ya la alucinación de los temas tenebrosos ni de los espantapájaros de que habló Jean Cassou. Ahora su pintura es clara y pura, y sugestiona por la sobria elocuencia de los medios expresivos. Su dibujo tiene la fuerza del equilibrio y de la razón; dibujo hecho de orden y de medida.

Viene Maruja Mallo a Chile cuando su obra está nutrida ya de madurez, cuando ha logrado encenderse en el logro de un estilo personal.

Maruja Mallo ha conseguido sintetizar las formas, ha rehecho ese mundo dentro de una emoción pictórica contenida. Sus ritmos decorativos habían un lenguaje propio. La originalidad de su visión, sin apartarse de las necesarias e imprescindibles alusiones al reino de las formas aparenciales, nos devuelve con todo el aparato del color y de la grafía estética un orbe recreado por la magia poética.

Nada más lejos, pues, del preciosismo decadente de ciertas pinturas femeninas que estas obras de aliento y plenitud monumental. Por eso la autora ha podido llegar al logro difícil de una escenografía originalísima, como la realizada para una obra de Alfonso Reyes.

La artista ha podido, como era su finalidad primogenia, apartar su "arte pictórica" de todo aquello que no esté libre de especulaciones ajenas a la plástica.

Al saludarla, saludamos una pintura excepcional y valiosa.

ANTONIO R. ROMERA.

DE ANGEL OSSORIO Y GALLARDO

UNA VOZ DE ESPAÑA

Acaba de publicarse en España un grave manifiesto político que ha tenido alguna resonancia en América, aunque no toda la que merece, según mi entender. Le firman el "Partido Republicano Español", cosa chocante, porque como los partidos republicanos son dos (Izquierda Republicana y Unión Republicana), y en América mantienen vivas sus personalidades, no sabemos quiénes son ni qué significan esos que ahora se presentan como cosa única, desentendiéndose de las divergencias americanas: el "Partido Socialista Obrero", y la "Unión General de Trabajadores", es decir, las fuerzas socialistas, sin precisar si son las de Prieto, las de Negrín, las de Lamoneda o las de Galarza, que ahora andan en México tirándose los trastos a la cabeza, y, por último, la "Confederación Nacional del Trabajo", o sea, los sindicalistas, antogónicos hasta ayer del socialismo y hoy bien entendidos con él, aunque proclamando cada cual su peculiar significación. Este conjunto es bastante extraño y no se sabe si significará una conjunción desdeñosa de todo lo que actúa en América, a lo cual no se refiere ni por casualidad. Mas sin duda el movimiento tiene importancia, porque el órgano republicano de Buenos Aires **España Republicana** le ha publicado en primera plana, destacado con muy grandes titulares, y llamándole "documento importantísimo".

Que el manifiesto ya enderezado, con señaladísima preferencia, a derribar a Franco, no hay para qué decirlo. Ese es en todas partes el objetivo primordial de la Izquierda española. Que llama a todos los demócratas con exclusión de los comunistas, también lo descontará cualquiera, por ser esa la coincidencia de los republicanos y socialistas en todo el mundo. Fuera de esto, la discrepancia es bien señalada, porque no alude a lo que se está intentando en México ni nombra para nada a los Poderes que allí se quiere reconstituir. Lejos de eso, propone la creación de un Gobierno que resuma todos los Poderes, que defina las leyes viables y las perniciosas y que convoque a unas elecciones donde se pronuncie el país. De modo que para el entendimiento con las Cortes de México no hay margen. Para el Gobierno de Negrín, tampoco. Y aún dudo que quede ninguno para el Poder Judicial. Más bien parece que se trata de una dictadura temporal y democrática. Al enjuiciamiento de las gentes queda fiado si eso será bueno o será malo. Lo que importa señalar es que lo dicen los que están en España, desentendiéndose de todos los expatriados. Y creo que nadie dudará de que los que están sufriendo allí son los que tendrán derecho preferente para gobernar el día de mañana. Pero, aparte de esto, lo más importante es el programa donde se aboga por lo que ya dejo dicho, por el firme mantenimiento de la disciplina social y por la reparación del orden jurídico perturbado, lo cual supone: exigencia de responsabilidades, destitución de quienes hayan adquirido cargos por el fascismo, restitución a sus puestos de cuantos fueron apartados de ellos por sus ideas políticas o religiosas y reparación de los daños causados por el falangismo a colectividades y a particulares. Después viene el **gradual** reconocimiento de las libertades públicas (mientras tanto, dictadura) y las elecciones, previa la formación del censo (mientras tanto, dictadura).

Mi presunción, antes apuntada, no ofrece duda. Y quizá esa dictadura sea necesaria. Yo no la acepto, porque no acepto ninguna, pero respeto a todos los que piensan que ella es lógica y precisa.

Pero de todo esto, lo que quiero señalar es la exigencia de responsabilidades. Si ese es, sin distinción ni salvedades, un punto esencial del programa, claro es que el peso de la ley será inexorable, y que donde la ley mande que haya sangre la habrá. Con esto quedaría borrado todo el idílico programa de los elegantes cantores a la luna, que en París y en América han creído congraciarse con Churchill, declarando, como fundamento de sus posiciones, "que no haya ni una gota más de sangre". Lejos de esta maravillosa inocentada, los españoles afirman que habrá toda cuanta deba haber en el orden legítimo.

Viénese por este camino a la solución que he mantenido en otras ocasiones. Y quizá sea este el único procedimiento — aunque dudoso — de evitar una nueva guerra civil, o por lo menos de aminorarla. El hombre ofendido que con toda razón quiera asesinar al verdugo de su padre o de su hijo, al violador de su mujer o de su hermana, al que le robó sus bienes, al que le tuvo en presidio media docena de años, puede que se contenga si sabe que hay unos tribunales que han de proceder de manera inflexible, caiga quien caiga y pase lo que pase, aunque no le guste a Churchill. Pero si le dicen que el programa de gobierno ha de ser que no se vierta ni una gota de sangre más, la guerra civil surgirá con la misma espontaneidad que brotan las flores en primavera.

Quedémosnos alerta. Si el documento español alcanza desarrollo, sus consecuencias serán mucho más arduas de lo que en un principio ha podido sospecharse.

A. O. y G.

GOBIERNO AGRADECE SERVICIOS AL SEÑOR ALDUNATE PHILLIPS

El Ministro de Defensa, general de brigada don Arnaldo Carrasco C., en oficio de 25 de enero ppdo., al comunicarle al señor Raúl Aldunate Phillips que el Supremo Gobierno había aceptado la renuncia de sus funciones de Director General de la Defensa Civil le dice:

"S. E. el Presidente de la República, por mi intermedio, reconoce el entusiasmo y eficiente esfuerzo desplegado por Ud. para dar vida a esta moderna institución de asistencia social, y le agradece la inteligente colaboración que le prestara a esta parte de su acción política destinada a prevenir y reparar catástrofes públicas que pudieran presentarse a la colectividad nacional".

LA SEMANA LITERARIA

Hoy domingo a las 14 horas, se transmitirá el número 246 de la gaceta "La Semana Literaria", órgano del P. E. N. Club de Chile (Asociación Internacional de Escritores), por los micrófonos de Radio Sociedad Nacional de Agricultura, con el siguiente sumario:

"Cartas a una sombra", de Mila Oyarzún, por Chela Reyes; "12 Ensayos" de Ricardo A. Latcham; ediciones de "La Semana Literaria", por Milton Rosel; "Maurras y el más vergonzoso de los crímenes: la traición; "Letras Inglesas", por Carlos Cabrera: El libro del mes, nueva actividad del P. E. N. de Chile; Paul Valery, elegido presidente del PEN francés; Antología; Informaciones.

LA CONSIEP APLAUDE ARTICULO DE "LA NACION"

Hemos recibido la siguiente comunicación:

"Señor Director:

La Directiva de la CONSIEP, se ha impuesto, con bastante júbilo, del contenido del artículo "La clase sandwich", publicado hoy en la página editorial en el diario de su digna dirección.

Decimos con "bastante júbilo", porque la triste realidad que vive el empleado particular en relación con su hogar ha sido enfocada por tan concienzudo autor, con un criterio tan ponderado que revela el más completo y profundo conocimiento de las circunstancias que rodean a esta clase desposeída de bienes, que en la cesantía no se atreve a mendigar y que en la estrechez económica que le proporciona "un sueldo vital" sabe reservarse, junto a los suyos en su hogar, la amargura y sufrimiento, situación que desconocen o quieren desconocer muchos empleadores.

Permítanos, señor Director que, por su digno intermedio en nombre de la Confederación Nacional de Sindicatos de Empleados Particulares y de sus sindicalizados, hagamos llegar nuestros más sinceros agradecimientos al autor "C" del artículo mencionado.

Saludamos con toda atención al señor Director.— (Fdos.) **Dionisio Pinto Pinto**, presidente. — **Aquiles Jara Fuentes**, secretario Gral. accidental".

La especulación en el Campeonato Internacional de Fútbol

Chile no es, normalmente, un país de especuladores. Sin embargo, en pocos sitios del planeta esta actividad dañina ha adquirido un tan brusco e insultante desplante como entre nosotros. No hay hoy día materia alguna sobre la cual no se proyecte la sombra del **siniestro** que garantizado contra la sanción y seguro de la ingenuidad del nativo no intente explotar el arte de dar a las cosas necesarias un precio de venta superior al que en realidad tienen.

Se especula con los artículos de lujo nacionales o extranjeros, con las mercaderías importadas caras o baratas, con el precio de los comestibles, con el canon de los arriendos con el valor de la ropa. Ahora se empieza a hacerlo con los deportes, sean éstos de carácter y alcance totalmente criollos o estén rodeados del prestigio de un torneo internacional.

Tal es lo que está aconteciendo con el Campeonato Interamericano de Fútbol. Con gran esfuerzo los organismos chilenos planearon este encuentro y dieron forma a su organización. La Dirección General de Informaciones y Cultura le prestó su apoyo. La prensa lo alentó y le hizo una extensa y sólida réclame. El público rompió su apatía y a pesar del calor y de la falta de movilización, se decidió a llenar el Estadio. Pero justamente ante sus puertas lo estaba esperando, disimulado o cínico, el especulador.

El ciudadano de escasos recursos es la víctima indefensa e inevitable de este proceso escandaloso. No siempre le es posible alcanzar en hora temprana hasta los locales de venta de boletos. Y casi siempre cuando consigue llegar a ellos se encuentra con que la existencia se ha agotado. Desde ese momento ya sabe que le será preciso abonar al intermediario usurero un sobreprecio apreciable.

Grandes cantidades de deportistas modestos han venido de provincia, incurriendo en desembolsos onerosos, con el solo objeto de asistir a los partidos del Estadio y presenciar el juego de algunos futbolistas famosos. Desconocedores de las mañas santiaguinas, no han tomado precauciones. No creyeron en el diario que las entradas se vendían en tal parte, de tal a tal hora, y allá se dirigieron. Naturalmente los billetes habían volado.

Creemos que esto no puede continuar. La entidad máxima del fútbol, que controla todo lo relacionado con el Campeonato, debió tomar medidas para impedir que un hecho de la naturaleza del que comentamos se produjese. Porque si es normal que el modesto ciudadano que habita en el Matadero o en Barrancas no se encuentre a toda hora en situación de ir a comprar sus entradas, y si lo es también que el provinciano no esté al detalle de las maniobras de los agiotistas, no lo es en cambio que la Federación Nacional de Fútbol ignore los peligros de la especulación y se haya abstenido de adoptar las precauciones indispensables para evitarla.

La petición dirigida al Ministro del Interior por la Dirección General de Informaciones y Cultura, con el objeto de que imparta las medidas del caso para evitar que continúe el abuso, está respaldeada por la indignación de una parte importante de la población, especialmente de aquella a quien la escasez de recursos le impide dar satisfacción a los especuladores.

Nosotros nos sumamos a ella y nos congratulamos de que el señor Ministro haya adoptado de inmediato las medidas del caso tendientes a poner rápido remedio a la situación.

LA REVISTA "LOS NEGOCIOS"

Durante el presente mes han comenzado las actividades preliminares y oficiales de organización de la revista comercial de Chile "Los Negocios", cuya creación ha sido anunciada en forma previa por sus dirigentes.

Como ya se ha informado, esta revista proyecta resumir en su contenido con carácter periódico y fácil todos los asuntos de orden mercantil de la agricultura, industrias, comercio, minería, construcción, comunicaciones y transportes, con ideas prácticas y técnicas para el diario ejercicio de los negocios, para el fomento de la producción y para la aplicación desde el propio hogar de industrias domésticas y comerciales, sin olvidar los grandes problemas de la importación y exportación en el mercado, de los estudios financieros y estadísticos de nuestra economía.

Dicha revista, según sus dirigentes, constituirá una novedad en cuanto a representar en sus páginas el ritmo acelerado que ha cobrado la ciencia de los negocios en los últimos años, en forma de que la juventud no siga rezagada y adquiera el espíritu práctico de la época junto al técnico y al comerciante.

Se nos encarga advertir que los avisos para esta revista no se pagan por adelantado y que el cobro de ellos se hará después de publicados.

DEFENSA CIVIL SE PREPARA A COMBATIR INCENDIOS DE BOSQUES

El Intendente de Malleco, don Nilo Miranda Jaramillo, ha dado cuenta a la Dirección General de la Defensa Civil que con la cooperación del vicepresidente ejecutivo de esa institución, don Manuel Muñoz Luco, y numerosos agricultores de los más representativos del Departamento de Angol, han procedido a formar las Brigadas Forestales que tendrán a su cargo la extinción de los incendios de bosques que puedan producirse en esa región.

Una vez organizadas las Brigadas Forestales, se ha procedido a impartirles las instrucciones necesarias para prevenir y extinguir los incendios.

Serie: Cultura Occidental (Corrientes nuevas)

TENDENCIAS NUEVAS EN MUSICA

Por EDWARD J. DENT

(ENVIO DE LA B. B. C. DE LONDRES)

La mayoría de los autores de la historia del mundo ha ideado una especie de plan en que encuadrar ciertos ciclos de acontecimientos que se van repitiendo periódicamente: como el paso de los cometas que aparecen, desaparecen y vuelven después de muchos años. Podemos predecir el retorno de los cometas, y los historiadores quisieran también poder predecir el curso de la historia futura del mundo. Los músicos como los que cultivan la historia política y económica han sugerido que existe también una especie de ciclo recurrente en el arte musical europeo. Se nos ha enseñado que en la música europea se produjo un gran cambio allá por el año 1600, época en que tocó a su término la llamada edad de oro de Palestrina y Victoria, y la influencia dominante en la música pasó de la iglesia al teatro.

Un cambio semejante volvió a experimentarse allá por el año 1900 cuando el estilo de Schumann, Mendelssohn y Brahms dió paso al de Debussy y Ravel; y como este cambio acusa un intervalo de 300 años entre él y el anterior, algunos historiadores de la música han encontrado razones para insinuar que hubo otro movimiento parecido allá por el año 1300, cuando el ARS ANTIQUA de los comienzos de la Edad Media cedió el campo al ARS NOVA de la época de Petrarca y Boccaccio. Actualmente nos encontramos cerca de la mitad de nuestro siglo, y por lo tanto deberíamos ser capaces de hacer una especie de estudio general de los cambios operados. Allá por 1650, el nuevo estilo de música implantado en 1600 se había establecido firmemente en todos los países, aún en la remota y atrasada Inglaterra. Podemos decir que en 1950, o cerca de ese año nos habremos aproximado a algo así como un estilo general y consistente, que sea aplicable a toda la música de Europa? Y hoy debemos incluir a América (tanto a la del norte como a la sur) en la órbita de la música europea.

En 1600, el gran centro creador de música era Italia. Durante por lo menos 200 años Italia proporcionó toda la música que consumía Europa; era tal vez el más grande de sus capítulos de exportación. En todos los países predominaban el estilo italiano y la moda establecida por la ópera italiana; la música indígena, bien fuese en Inglaterra, Rusia o Alemania, era un arte de las clases más humildes. Francia tenía una aristocracia musical, pero fué creada en gran parte por hombres que no eran franceses de nacimiento. En Europa Central, la mezcla de los elementos eslavo e italiano creó lo que llamamos el estilo clásico, el estilo de Haydn, Mozart y Beethoven; Viena, medio eslava y medio italiana en su cultura y casi en ningún sentido alemana, fué el centro natural de aquel estilo. Pero su vida fué breve; al poco tiempo de morir Beethoven la cultural musical de Viena desapareció casi del todo y el centro vital de toda la música fué París.

Podemos seguir los orígenes del movimiento romántico en los diversos países, y nos parece natural que el romanticismo en el sentido literario, no vienese de los países civilizados y educados por la antigua Roma sino de las remotas tierras bárbaras, como Inglaterra, Escocia, Alemania y Polonia. Pero es en París en donde se acumula y toma forma toda esta extraña mezcla, llegando a convertirse en la lengua musical del siglo IX. En general se pretende que dicho siglo es el siglo de la música alemana: es esencialmente alemana, por cuanto es el siglo de Schumann, Mendelssohn y Wagner. Wagner es su punto culminante, la figura más grande de toda la música de aquella época; pero el estilo musical de Wagner tiene sus raíces en las tradiciones de París creadas por los parisienses: Cherubini, Spontini, Rossini y Meyerbeer, parisienses por vivir en París, pero no franceses.

Las tres sedes históricas de la música son la Iglesia, la Cámara y el Teatro. Antes de 1600 la música más importante era de la Iglesia. Después de ese año la Iglesia fué quedando poco a poco en segundo plano. La razón de esto no es la falta de fe, sino la falta de dinero. En realidad es la mayor intensidad de la fe lo que ha llevado a la austeridad y la renunciación de gran parte de aquella gloria y de aquel orgullo externos que antes habían inspirado tanta grandeza a la música religiosa. De la música se dice que es un arte esencialmente protestante; desde los tiempos de la Reforma la música más bien que la arquitectura o la pintura ha encontrado mayor acogida en las mentes protestantes; y en sus Iglesias, los protestantes han hecho más por el cultivo de la música que los católicos. Pero esto tiene su explicación. La música católica ha sido siempre severamente restringida por los reglamentos de su liturgia, en tanto que el protestantismo ha tenido más libertad; y por esto es que desde las iglesias protestantes esa música ha fluído hacia nuestras modernas salas de concierto que son los sucesores históricos de las que en otros tiempos se llamaran "cámaras" de los Príncipes.

Estos preliminares son indispensables para el análisis de la música en nuestro siglo. La nueva escuela a la que relacionamos con el nombre de Debussy, y muy en especial con la ópera Pélleas y Melisande, fué una reacción del espíritu francés contra Wagner. Wagner abogaba por la música como usa forma de religión y filosofía: fué esa doctrina, mucho más que cualquier otro aspecto espiritual del pangermanismo, lo que dió lugar a su megalomanía, consistente en acumular todos los posibles recursos musicales. Idéntica intención, esencialmente religiosa, advertimos en Ricardo Strauss, y por cierto también en Bruckner, Mahler y Schoenberg, todos ellos compositores de una labor monumental y para muchas personas monstruosa. Los franceses por su parte han tendido siempre a proporcionar placer y deleite, a lograr las sensaciones más exquisitas con el mínimun de instrumentos y el máximum de refinamientos.

En un estudio breve como éste es imposible profundizar en los aspectos técnicos, ni analizar los experimentos modernos en lo que se refiere a la armonía, que para la mayor parte de los que escuchan la música parecen ser los factores que causan más perplejidad y dificultad en la música moderna. Quisiera sugerir que, al escuchar la música moderna y tratar de formarnos un juicio, y al mismo tiempo crearnos una actitud con respecto a ella, debemos preguntarnos qué es lo que queremos de la música y no preguntarlo a los compositores. ¿Ha de ser filosofía y religión, o un simple entretenimiento, un adorno en la vida? Debemos reconocer que tal vez haya quienes pretenden que la música sea ambas cosas; quizás podemos apreciar ambos ideales por separado, y acaso haya quienes quieran combinarlos. En algunos países la música se relaciona principalmente con el teatro; la actividad musical más importante es la de la ópera y el ballet. En otras naciones encontramos que el teatro está abandonado y que el interés en la música se concentra en las salas de concierto. Los británicos no se interesan todavía por la ópera; en cambio dedican horas enteras a escuchar el oratorio, una clase de música que para los países latinos resulta tediosa y monótona.

Es casi conocido lo que ha estado ocurriendo en el mundo de la música durante estos cinco años de guerra: es a América más bien que a Europa hacia donde debemos mirar en el futuro en lo que se refiere a la música. En Gran Bretaña las condiciones de guerra han creado extraños resultados; nos consta ahora que un enorme público que antes era todo indiferente a la música la busca en estos días con ansia, en especial la música de orquesta, que les llega en abundancia por medio de la radio. Es un público de apreciaciones muy elementales; quiere a Beethoven, Bach y Tchaikovsky; necesita formarse una base de los viejos clásicos tradicionales antes de profundizar más en la música moderna. Pero tampoco quiere propaganda política disfrazada de música; sería inútil en Gran Bretaña que un gobierno pretendiese dictar la clase música que hubiera de componerse para la educación de las masas.

Una característica notable del nuevo siglo fué la tentativa de refertilizar la música mediante el culto de las canciones populares nacionales. Este ejemplo fué adaptado hace muchos años, en los días del romanticismo, pero casi siempre con falsificaciones de la genuina música popular, como es el caso de las rapsodias húngaras de Liszt. En Gran Bretaña, el estudio científico de la música popular nacional ha ejercido una influencia creadora realmente valiosa en la música de concierto y en la ópera durante casi una generación; pero actualmente hemos visto que es cosa del pasado. Parte de esto ha sido absorbido por la conciencia musical nacional pero ninguno de los compositores jóvenes de nuestros días aprovecharía la canción popular como base declarada de una sinfonía. Otro tanto ha ocurrido en Rusia, Hungría, España y otros países. El verdadero valor de la música popular como influencia en la música artística fué puramente técnico; ayudó a aflojar las aprisionantes cadenas de la melodía y el ritmo convencionales.

El auditor común y corriente tiende a imaginarse que la novedad de la música moderna reside en la invención de nuevos acordes y armonías; sin embargo, la verdadera novedad como nos lo demuestra la historia del pasado, es el cambio del hábito rítmico. Todos queremos acabar con el ritmo de Wagner y de casi toda la música alemana. El ritmo representa movimientos corporales, y la música nueva sigue el ritmo de la vida nueva, el ritmo de la danza y el ritmo de la palabra. Los directores advierten que los ejecutantes de más edad por lo general no pueden posesionarse del ritmo nuevo en tanto que los jóvenes lo hacen con naturalidad. Al escuchar la música moderna siempre nos hace fijar la atención de forma preferente en el ritmo, en tanto que tiende a eludir las asperezas de la armonía, y a este respecto es absurdo que nuestros músicos serios levanten los brazos horrorizados ante las manifestaciones americanas más nuevas de la música popular de baile que desde el punto de vista del ritmo son por lo general fascinantes. La música europea sólo podrá beneficiarse con una generosa inyección de influencia no europea.

Antología de Escritores Contemporáneos de los EE. UU.

Prosa y verso compilados por John Peale Bishop y Allen Tate.
Versión de la prosa, a cargo de RICARDO A. LATCHAM.
La poesía, a cargo de varios traductores de los Estados Unidos.
La poesía viene en castellano e inglés.
Se compone de Novelas, Cuentos, Ensayos y Poesías.
Dos tomos en formato grande con 1.136 páginas. Edición corriente ... $ 80.—
Tenemos ya la edición fina en ... 120.—
Tenemos empastados de la edición fina en tela a ... 160.—
En lomo de cuero y tela. Empastadura muy elegante ... 180.—
Llamamos la atención que esta antología tiene novelas y cuentos escogidos que sólo una de ellas cuesta casi igual a toda la obra que se vende muy barata, aunque es una edición sobria y elegante.

TIERRA DE PELLINES. Cuentos de Luis Durand. Acaba de aparecer nueva edición de este libro tanto tiempo agotado y tan deseado ... 20.—
Del mismo autor:
MERCEDES URIZAR. Novela. Premio Municipal ... 20.—
MI AMIGO PIDEN. Cuentos ... 20.—
PRESENCIA DE CHILE. Primer premio del Cuarto Centenario de Santiago ... 40.—
VIENTO NEGRO. Novela de Juan Marín de la zona del carbón. Dramática descripción de la vida en las minas de Lota ... 25.—
EL TIBET MISTERIOSO por Juan Marín. Descripción a través de los exploradores de este país cuna de las principales creencias religiosas orientales ... 25.—
PARALELO 53 SUR. Novela de Juan Marín. Premio Municipal. El libro de región magallánica ... 20.—
EL PROBLEMA SEXUAL por el Dr. Juan Marín ... 20.—
ORESTES Y YO. Novela profundamente psicológica por Juan Marín ... 20.—
TAMARUGAL. Novela de Eduardo Barrios. La novela de la Pampa salitrera ... 25.—
EL HERMANO ASNO. Por Eduardo Barrios. Novela mística de estilo puro ... 20.—
EL NIÑO QUE ENLOQUECIO DE AMOR por Eduardo Barrios ... 20.—
PAGINAS DE UN POBRE DIABLO por Eduardo Barrios. Esta obra manifiesta un fino humorismo en su autor ... 15.—
CAMOENS Y CERVANTES. Paralelos y coincidencias entre estos dos genios ibéricos ambos de origen gallego por Osvaldo Orico. Edición corriente ... 25.—
Edición fina ... 35.—
TIERRA EN FLOR. Mapa lírico del Brasil por Osvaldo Orico ... 30.—
NIETZSCHE DIONISIACO Y ASCETA. Su vida y su ideario, por don Enrique Molina ... 40.—
Otras obras del mismo autor:
DE LO ESPIRITUAL EN LA VIDA HUMANA ... 30.—
LA HERENCIA MORAL DE LA FILOSOFIA GRIEGA 30.—
DISCURSOS UNIVERSITARIOS. PAGINAS DE UN DIARIO. Cada uno ... 10.—
ALEJANDRO VENEGAS. (Doctor Valdés Cange) ... 15.—
CONFESION FILOSOFICA Y LLAMADO DE SUPERACION A LA AMERICA HISPANA ... 12.—
LA ORACION Y SUS PARTES por el Dr. Rodolfo Lenz 60.—
EL JUICIO EJECUTIVO por Raúl Espinosa Fuentes. De la "Colección de Estudios Jurídicos" dirigida por don Luis Barriga Errázuriz ... 60.—
HISTORIA DE CHILE, por don Francisco Antonio Encina. Van publicados tres tomos (el 4.o en prensa). Precio de cada tomo ... 60.—

TEXTOS DE ENSEÑANZA.

Ya estamos atendiendo pedidos al por mayor de varios textos de nuestro fondo editorial.
APARECE DEFINITIVAMENTE EN MARZO:
CHRESTOMATHIE FRANCAISE por Francisco Zapata Lillo. Obra completamente revisada y adaptada al programa con mucho material nuevo especialmente escritores modernos.
También estamos reeditando varios textos, poniéndolos al día:
HISTORIA, por Francisco Frías.
CIENCIAS NATURALES, por Bernardino Quijada y G. Ebel.
LIBROS DE LECTURA de M. Retamal Balboa.
GRAMATICAS de M. Retamal Balboa, etc.
Para el 15 de Febrero aparecerá nuestro catálogo especial de textos de enseñanza.

LA AMORTAJADA, por María Luisa Bombal. (Por agotarse este libro de éxito) ... 20.—
LA ULTIMA NIEBLA, por María Luisa Bombal ... 20.—
ALSINO. Novela de Pedro Prado ... 30.—
LA REINA DE RAPANUI. Novela de Pedro Prado ... 15.—
ANDROVAR. Poema trágico por Pedro Prado ... 10.—
OTOÑO EN LAS DUNAS, sonetos de Pedro Prado ... 20.—
ORGANIZACION DE LA ECONOMIA SOVIETICA, por Alberto Baltra Cortés ... 12.—
LA ECONOMIA CHILENA Y EL COMERCIO EXTERIOR, por Fernando Illanes B. ... 70.—
LA ANTARTIDA SUDAMERICANA, por el Comandante Enrique Cordovez Madariaga. Aparecerá el Miércoles próximo (7 de Febrero) con varios mapas y fotografías. Precio ... 35.—
También aparecerá esta semana: MAÑAS CRIOLLAS, por Galvarino Guzmán.

LIBRERIA Y EDITORIAL NASCIMENTO
Ahumada 125 — Casilla 2298 — Teléfono 83759
PIDA NUESTRO CATALOGO GRATIS.
Los pedidos de provincias acompañados de su importe, no pagan franqueo. — Suscríbase a la Revista Atenea. Precio de la suscripción para todo el país, un año 12 números: $ 80.—

"Selva", nuevo acento de nuestra poesía

Libros de versos pueden ser publicados todos los días, incluso por mujeres; pero un buen libro, en el que haya poesía, en el que haya sensibilidad afinada, en el que las palabras y las frases obedezcan a un sentimiento de expresión pura y emotiva, sólo aparece muy de vez en cuando.

Y esto ha ocurrido ahora con el libro "Selva", de Olga Solari.

La conocíamos a través de la música, tanto en sus interpretaciones al piano, como en sus artículos de divulgación musical y la conocíamos también por su afán de crear una escuela infantil de interpretación teatral. Pero los poemas, la afloración de sus inquietudes íntimas expresada en poesía, los tenía ocultos, como un pecado. Ahora, de improviso, tuvo la necesidad de darlos a luz, de entregarlos, de cumplir la obligación que todos llevamos de entregar algo nuestro al mundo, para que el mundo haga de ello lo que quiera, para bien o para mal.

Así apareció esta Selva, grande, madura, formada, con todas las encrucijadas de una selva virgen. No la hemos visto crecer poco a poco; no hemos conocido sus retoños, las hojas verde-plata de su juventud ni los tallos flexibles de la infancia, ni los caminos incipientes que bordean las arboledas. No. Olga Solari nos presenta su Selva en pleno vigor, en su inquietante imponencia.

Diecinueve poemas forman este volumen. No todos tienen el mismo ritmo ni la misma fuerza; pero bastaría con que hubiera uno de la calidad de "Selva" que es el primero; otro de la audacia poética de "Azucena negra", y otro como aquel que lleva el sugestivo título de "Canción que te interroga, ¡oh mundo!", para que este volumen, de apariencia delicada, se colocara, apenas nacido, en el primer plano de los valores poéticos nacionales.

"Mis manos, tus manos. Mi cuerpo, tu cuerpo.
¡Ah, las pobres piedras que no tienen sangre!"

He aquí uno de esos latigazos de sugerencias que nos entrega Olga Solari en su libro, y que se reparten a través de todas las páginas.

Y junto a esto, cuando la marea del recuerdo envuelve como una gasa sus sentimientos, mira a través de los desgarrones del cariño hacia la selva que conoció su infancia y dice con doloroso acento evocador:

¡"Cuán pequeña la casa de mi infancia!
¡Cuán estrecho el corredor!
¡Cuánto humo en la cocina!
La cocina de mi madre
tan brillante y fragante,
¿qué infeliz criatura ensució su cara?
La escalera hacia el patio no existía,
el corral de las gallinas lo cubría fiera maleza.
Las verandas con geranios y claveles,
¿dónde estaban?

Podríamos reproducir todos los versos que siguen, manteniendo el tono, elevándolo en dolor o purificándolo en evocación; pero evitaríamos el placer de leerlos enteramente, saborearlos en su esencia, en las páginas completas de la obra.

Finalmente quiero decir que este no es un estudio crítico; no es tampoco un elogio abierto ni una exposición esquemática. Es, sí, la expresión del sentimiento que produce la lectura de estos poemas y el placer de ver cómo se enriquece de veras, con una voz nueva, sin más fuente de inspiración que la propia personalidad, la alta categoría de nuestra poesía.

ALFONSO REYES MESSA.

Señorita Adriana Moya Cornejo, cuyo matrimonio con el señor Tomás Salcedo Fernández se efectuará privadamente hoy, en casa de la novia, en Viña del Mar.

Padrinos por parte del novio serán el señor Julio Fernández Moraga y señora Luz H. Fernández de Salcedo. Por parte de la novia, el señor Aníbal Moya Figueroa y señora Elcira Cornejo de Moya.

Testigos del novio en la ceremonia civil, los señores Manuel Salcedo F., Roberto Fernández Quintana y Ricardo Ríos Lazo. En la ceremonia religiosa los señores Aurelio Ferrari B., Alberto Peña Ruiz y Matías Fernández Moraga.

Testigos de la novia en la ceremonia civil, los señores Aníbal Moya Cornejo, Eulogio Garrido y Juan Canessa O. En la ceremonia religiosa los señores Dr. Gonzalo Moya Cornejo, Pedro Moya Cornejo y Dr. Héctor Mansilla Yevenes.

Templo Nacional de Juan Bosco.-

RESULTADO DEL SORTEO

Ante un numeroso público en presencia del señor Alcalde de la Comuna, el señor Notario de San Bernardo procedió a efectuar el sorteo entre los benefactores que han contribuído con su óbolo a la erección del Santuario de Don Bosco.

El PRIMER PREMIO consistente en fundo "Calón Lisboa" lo obtuvo el N.o 15067 que pertenece a don Hernán Valdés M. Av. Patricio Lynch 9370 Cisterna.

Los premios restantes fueron:

2.o premio: N.o 029891 de la señorita Eva Briceño, Catedral 1325 Santiago.

3.er premio: N.o 83522 del señor Enrique Sambucetti, 8 Norte 482 Viña del Mar.

4.o premio: N.o 043822 del señor Edmundo Catalán L. Casilla 875 Valdivia.

5.o premio: N.o 042190 del señor Carlos Vásquez, Agua Potable, Valdivia.

6.o premio: N.o 22273 del señor Jorge Urbina Torrealba, General Freire 458, Santiago.

7.o premio: N.o 53447 del señor Héctor Flores Morgan, Eleodoro Flores 2425, Santiago.

8.o premio: N.o 63312, del señor Amadeo L. Lertora, "Carozzi", Quilpué.

9.o premio: N.o 99246, de la señora Flor Aray de Justiniano, Brown Sur 201, Ñuñoa.

10.o premio: N.o 012047, de la señora María Etchepare de Magnere, P. Marchant 293, Santiago.

11.o premio: N.o 33293, de la Agencia Graham S. A., Morandé 330, Santiago.

12.o premio: N.o 094874, de la señora Primitiva M. de Lahera, Recoleta 1106, Santiago.

13.o premio: N.o 57308, de la señora Mónica E. de Prieto, Bandera 172, piso 6.o Of. 10, Santiago.

14.o premio: N.o 84747, del señor Eugenio Necochea Nebel, Patricio Lynch 2240, Chorrillos.

15.o premio: N.o 080134, de la Rosalía Mujica de G., Vergara 56, Santiago.

16.o premio: N.o 15675, de la Srta. Carmen Jenschke Obrecht, Cano y Apenta 1041, Santiago.

17.o premio: N.o 045225, del señor Augusto Cortés, Dardignac 459, Santiago.

18.o premio: N.o 49215, de la señora Filomena Eyzaguirre de Infante, Cienfuegos 66, Santiago.

19.o premio: N.o 081261 del señor Juan Sandoval, San Ignacio 1694, Santiago.

20.o premio: N.o 46678, de la Fábrica de Vidrios "Los Aliados Ltda.", Santiago.

21.o premio: N.o 90677, del señor Edmundo Yempaglia, calle Cicerón 1451, Ñuñoa.

22.o premio: N.o 71607 del señor José Gay Bertolino, Casilla 382, La Serena.

23.o premio: N.o 072017, del señor Zenón Fuentes Campos, Santo Domingo 3846, Santiago.

24.o premio: N.o 52901, de la señora Ana M. de Molina, Cumming 40, Santiago.

25.o premio: N.o 19619, de la señora Violeta de Marticorena, Baquedano 486, Iquique.

Con satisfacción de todos los presentes se terminó el sorteo a las 19 horas. El P. Director del Templo de San Juan Bosco se hace un deber en agradecer cordialmente a todos los amigos de la obra de Don Bosco, su generosa cooperación a la magna empresa que se está realizando en Cisterna, e invita a todos a visitarla.

Para retirar los premios, es necesario presentarse con carnet de identidad y con el respectivo boleto.

ALMUERZO EN HONOR DEL EXCMO. SR. CHARLES WELTER.—

El Encargado de Negocios de Holanda y la señora Von Oven ofrecieron el ... nes ppdo., un almuerzo en honor del Excmo. ex Ministro Sr. Charles Welter, al cual asistieron las siguientes personas:

Señor Ministro de Relaciones Exteriores y señora Fernández; el Ministro de Economía y Comercio ... Tinsly; el Ministro de ... da, señor Labarca; el Embajador señor Embajador de Gran Bretaña y Lady Orde; el señor Jefe del Protocolo y señora de Renard; señor ... divieso y señora, la ... Carmen Cousiño de ... rre, la señora Helen ... y el señor Gomnerts.

DOÑA FLOR ANGUITA MATAS.—

Límite de tiempo ... ble es la existencia de ... seres. La muerte y ... muerte es la verdad que ... camos a través de ... vida, y cuando para ... quien nos ligan los ... afectos nacidos en ... sión de los más altos ... cimientos espirituales ... la claridad de esa ... alma nuestra se ... tremecida, sumisa y ... porque el destino ... el designio de Dios.

Ante el silencio del ... se aleja, guardamos ... desconcertado, por que ... mos que hacia allá van ... tras voces, nuestra ... y nuestra esperanza.

Flor Anguita de Matas ha muerto. Esta es una ... que a los familiares y ... nos entristece y nos ... el alma, porque ... en ella a la dama culta ... piritual, que supo ... más puros sentimientos ... sus virtudes y con su ... teligencia.

Perteneciente a ... das familias de nuestra sociedad, son muchos los ... res que hoy lamentan ... pérdida, víctima de una ... enfermedad que terminó ... su existencia, dándole ... recido descanso en la ... los seres justos y más ... de recordación.

Ayer fueron sepultados los restos mortales en el Cementerio Católico, en forma ... vada. Haya paz en la ... ba de Flor Anguita ... lo para el corazón de ... jas y familiares.

Carlos Cast...

RESIDENCIAS.—

Han fijado su residencia en su Granja "El Retiro" ... Macul Alto, el doctor ... Peña y Lillo P., señora ... milia.

NACIMIENTOS.—

En la Clínica Victoria Subercaseaux ha nacido René, hijo de la señora Elvira Fuenzalida de Del Fierro y del señor René del Fierro Bello.

— Ha nacido María Angélica, hija del mayor de Carabineros don Humberto Reyes Rojas y de la señora Gisy Budelovsky de Reyes.

— Una hija del señor Humberto Garretón S. y de la señora Carmen Beeche de Garretón.

— En Viña del Mar una hija del señor Fernando Keitel F. y de la señora Teresa S. de Keitel.

— En la Clínica Santa María, Marcela del Carmen, hija de don Raúl Ovanedel Grebe y de la señora Sara Fernández de Ovanedel.

HORA DEL EVANGELIO

C. B. 138 Radio "Mercurio" en cadena con C. A. 108 Radio "La Serena", de La Serena; C. B. 116 Radio Caupolicán, de Valparaíso, y C. A. 63 Radio Esmeralda, de Iquique. Los Domingos de 9 a 9.30 P. M.

Conocer las Escrituras es conocer a Cristo. Conocer el Evangelio es conocer el Corazón de Cristo.

DOMINGO 4 DE FEBRERO
PROGRAMA:

1.— Homilía sobre el Evangelio del Domingo de Sexagésima. La palabra de Dios. Pbro. don Alejandro Huneeus Cox.

2.—Pater Noster. Agnus Dei, de la Misa "Cum Jubilo". Coro Gregoriano.

3.— En torno al Evangelio de S. Juan. Pbro. don Diego de Castro Ortúzar.

4.—Himno religioso final.

CURSOS DE VERANO EN LAS ESC. "DIAZ GASCOGNE"

Ponemos en conocimiento de las interesadas que las Escuelas Politécnicas "Díaz - Gascogne" mantienen abierta la matrícula para los cursos de verano de las siguientes materias: mecánica dental, enfermera dental, modas para adultos e infantil (corte y confección), sombreros, lencería fina, bordados a mano, peinados artísticos, manicure, estética femenina, sastrería, etc.

Además, estos establecimientos de enseñanza profesional cuentan con Internado para alumnas de provincias, en condiciones muy convenientes y sirviéndoles de vez de apoderado para las que no tengan familia en la capital.

Mayores informes pueden solicitarse al local de la Escuela, Santo Domingo 670.

CHILENO:
Por causa de las leyes sobre arriendos, viven en Chile 6 personas por pieza y ello hace que mueran 23 párvulos de cada 100 que nacen.
LIGA PRO DEFENSA DE LA PROPIEDAD
Agustinas 975 — Oficina 205

SU DESTINO
¿Queréis conocer vuestro futuro? ¿Saber cuál será vuestro destino? ¿Tenéis una desilusión amorosa o íntima? ¿Saber por qué vuestro negocio va mal?
Consultadla de 10 a 12 y de 2 a 7
Ella os dirá el medio de afrontar la dificultad de la vida, vencer en todas vuestras empresas. Sus resultados son prodigiosos.
SANTO DOMINGO 1897

LOS MEJORES LIBROS PARA SU BIBLIOTECA
de acuerdo con su necesidad o conveniencia en todas las ramas del saber humano:
Historia, Geografía, Filosofía, Artes, Derecho, Medicina, Pedagogía, Psicología, Agronomía, Ingeniería, Economía Política, Contabilidad, etc., los hallará siempre en:
LIBRERIA PLUS ULTRA
(EX LIBRERIA ERCILLA)
AGUSTINAS 1639 —:— CASILLA 9351
FONO 62222 :—: SANTIAGO
ATENCION DOMICILIARIA EN LA CAPITAL
Se conceden créditos — Visítenos

SEMANA SANTA EN BUENOS AIRES
DOCE días, todo incluído, desde
$ 2,750 1.a clase;
$ 2,400 2.a clase.
Inscripción limitada.
TURISMO "JADRA"
HUERFANOS 1063

Cumplió 40 años y no representa 30...

¿Qué secreto tienen esas mujeres excepcionales, para las cuales no parecen pasar los años, y que por su aspecto juvenil provocan la admiración de todos?... Pregúnteles, y le dirán que se debe al cuidado diario de su cutis con Crema Hinds. Sus nobles ingredientes limpian el cutis, a la vez que ejercen una acción protectora y embellecedora. Use Vd. también Crema Hinds para limpiar y conservar la elasticidad y suavidad de su piel.

CREMA de miel y almendras HINDS
LIMPIA SUAVIZA ★ PROTEGE

NOVIOS
Oro macizo, el par ... $ 130
De 14 quilates, el par ... $ 235
De 18 quilates, el par ... $ 355
JOYERIA Y RELOJERIA
KARMY
AHUMADA 161 y 278
Santiago — Valparaíso
Despachamos a provincias

ADQUIERA SUS CARTERAS DIRECTAMENTE AL FABRICANTE
VISITE HOY MISMO LA ANTIGUA FABRICA de CARTERAS de LIRA 484
ESQUINA DE SANTA ISABEL

DOCTOR RAMON PINEDA
EJERCITO 260
CLINICA HOMEOPATICA
(PENSIONADO, DPTOS. Y PIEZAS DE 1.a y 2.a)
TELEFONO 84379

¡TRIUNFE UD.!
"CURSOS DE VERANO" ECONOMICOS
Mecánica dental, (especial), Modas (corte moderno, facilísimo, elegantísimo). Peinados artísticos. Belleza. Manicure. Sastrería, etc.
"INTERNADO PARA SEÑORITAS"
¡Apresúrese! Matrícula limitada. Pida prospectos. Títulos válidos, 31 años de prestigio al servicio del país.
SANTO DOMINGO 670
ESCUELAS POLITECNICAS DIAZ-GASCOGNE

INSTITUTO CERVANTES
AGUSTINAS 2552.— TELEFONO 95030—CASILLA ...
Espacioso establecimiento de enseñanza primaria y secundaria, dirigido por sacerdotes y distinguidos miembros del profesorado nacional.
Humanidades — Preparatorias y Kindergarten.
Recibe alumnos internos, mediopupilos y externos desde los 6 años de edad.
Internado selecto y especialmente atendido.
LOS PRECIOS NO SE HAN SUBIDO.
Exámenes válidos en el mismo establecimiento. Idiomas extranjeros y antiguos. Contabilidad y cursos culturales: piano, violín, etc.
Más datos, pídanse prospectos. Matrícula abierta desde el 12 del presente mes.

OFERTAS para VERANEANTES

Sobrecamas a $ 60, $ 70, $ 80, $ 90, $ 105, $ 125 y $ 170.
Sobrecamas satín inglés, $ 200 y $ 250.
Almohadas, $ 18, $ 20, $ 23 y $ 25 en algodón blanco.
Colchones, $ 275, $ 295 en algodón blanco.
Colchones de algodón gris, coty Yarur a $ 60 y $ 115.
Colchones de $ 115 y $ 125.
COLCHONES PARIS a $ 60.
COLCHONES ECONOMICOS $ 70 y $ 100.
"LA SULTANA"
RECOLETA 943 - TELEFONO 74539

Guise con Aceite "DOS BANDERAS"
Es un Producto "INDUS"

Señorita Cecilia Surdenki Lizana (Foto Zmirak)

MATRIMONIOS.—

Ayer contrajeron matrimonio:

Don Gustavo Urzúa Vidal con la señorita Aminta Herrera Barahona.

— Don Alfredo Zurcher Z. con la señorita Elena González Castañeda.

— Don Enrique Salinas Armijo con la señorita María Olga Campos Bustos.

— Don Eduardo Rubio Cavieres con la señorita Olga Henriquez Flores.

— El teniente de Ejército don Sergio Cabrera Reyes con la señorita Ana Esther Espinoza Santa María, en la Capilla de los RR. PP. Franceses de Viña del Mar.

—Don Rubén Barén Olmedo con la señorita Elba Parra Guzmán en la Parroquia de San Miguel.

— Don Augusto Márquez Castillo con la señorita Adriana Pérez.

— Hoy contraerán matrimonio:

Don Néstor Ochoa Cárdenas con la señorita Marta Carrasco Carrasco, en Los Angeles.

— Don Mario Salas Muñoz con la señorita Lucía Paradisi Haase, privadamente, en Quilpué.

— Don Jorge Enrique Mera Molina, con la señorita Marta Figueroa Anguita, en la Parroquia de San Crescente, a las 16 horas.

— Circulan las siguientes invitaciones:

A BUENOS AIRES.—

Se ha dirigido a la República Argentina, por vía aérea de la Panagra, la señorita Ruby Díaz Jaña, acompañada de su sobrina señorita Victoria Alcayaga Díaz, en visita de inspección de las filiales de las Escuelas Politécnicas "Díaz-Gascogne" en el país hermano.

RETRETAS.—

Programa que ejecutara medio Ordeón de Carabineros, en la Plaza de Armas, hoy de 11 a 12.30 horas, bajo la dirección del sargento 1.o músico Luis García Cerda:

1) Del Real: Honor a la 2.a Comisaría, marcha; 2) Jara: Granada, canción española, 3) del Real Negra Mía, tonada, letra del Tte. Sr. De la Fuente; 4) Rossini: Semiramide, obertura; 5) Friedemann: Rapsodia Slava, rapsodia; 6) Gounod: Margarita, fantasía de la ópera Fausto; 7) Walteufeld: Los Patinadores, valse; 8) Del Real: Tránsito en Desfile, marcha final.

—La Banda de la Escuela de Carabineros ejecutará hoy de 12 a 13.30 horas, el siguiente programa musical en la Plaza de Ñuñoa:

1) Valenzuela: Aconcagua, marcha; 2) A. Lortzing: Festival, obertura; 3) Magenti: El Ruiseñor de la Huerta, intermezzo; 4) F. Lehar: Amor de Gitano, potpourri; 5) J. Strauss: Mujeres Vienesas, vals; 6) Fco. Bustos: Flor de Higuera, tonada; 7) Marcha final.

Viajeros y veraneantes.-

Se encuentran en Viña del Mar las señoras Cristina Espantoso de Vial Solar, Nieves Walker de Méndez, María Errázuriz de Fernández, la señorita Paulina Barros Puelma, don Raimundo Larraín García Moreno y señora Adriana Aldunate de Larraín, don Leoncio Larraín y señora Ester Irarrázaval de Larraín e hijas, las familias Barros Claro, García de la Huerta Mackenna, Barros Amunátegui, Hübner Schiavetti, Alamos Santa Cruz, Honorato García de la Huerta, Arrieta Concha, Antúnez Zañartu, Matte Rozas, Valenzuela Matte, Plummer Ross, Bernales Castillo, Rozas Antúnez, Valdés Correa, don Guillermo Edwards Matte y señora María Hurtado de Edwards, señores Augusto y José Antonio Edwards Hurtado, don Eugenio Pereira Salas y señora Cerda de Pereira, don Daniel González Fernández y señora, don Alejo Lira Infante y señora Josefina Irarrázaval de Lira, don Jorge Vicuña Subercaseaux, señora Ana Luisa Velasco de Vicuña y familia.

— A Cartagena se han dirigido el doctor señor Mateo Melfi, la señora Laura Cerda de Melfi y sus hijas Ines y Elsa.

— Se encuentran en Puyehue don Luis Ossa Concha y señora Blanca Peñafiel de Ossa e hija, don Fernando Aldunate y señora Sofía Concha de Aldunate, don Julio Donoso Fóster e hijos, la señorita María Ossa y Ossa, la señora Marta Bezanilla de Encina.

— A Calera se han dirigido la señora Marta Zegers de Gandarillas e hijas, señoritas Marta y Laura Gandarillas Zegers.

— A Las Cruces la señora Constancia Larraín de Ochagavía y familia.

— A General Cruz don Arturo Matte Larraín y señora Ester Alessandri de Matte y familia.

— A Lota don Conrado Ríos Gallardo.

— Desde Valdivia a Llao-Llao, por Bariloche, han partido el señor Alejandro Acuña Núñez, señora e hijo, y el señor Rafael Izquierdo y señora Marta Acuña de Izquierdo.

— Han regresado de Cartagena la señora Lucía de Carvallo Solar e hija Violeta, la señora María Carvallo de Goycoolea e hijos Horacio, María Isabel y Luis Ricardo el señor Hernán Carvallo y señora.

— De Viña del Mar ha regresado la señorita Isabel Cañas Henríquez.

— Ha partido a Río de Janeiro el señor Universo Anglada Puig.

— A Papudo se ha dirigido a veranear la señorita Odulia Balseiro acompañada de la señorita Marina Yáñez.

— Ha partido al sur la señora Victoria Saavedra de Orjikh, acompañada de sus hijos Nacdyezhda y Boris.

DEL EXTRANJERO.—

Han regresado de Estados Unidos don Segifredo Gildemeister y señora.

— Han regresado al país, don Carlos Errázuriz Ovalle y señora Carmela Echenique de Errázuriz.

— De La Paz han llegado doña Alcira Viaña de Gaimsborg e hijos.

BAUTIZO.—

Ha sido bautizado Luis Osvaldo Illanes Bisso, hijo de don Luis Illanes Covarrubias y de la señora Fernanda Bisso de Illanes.

NUEVA PROFESIONAL

Srta. Eliana Martini Elgueta.

En el Instituto Técnico Comercial y Profesional de Santiago, ubicado en Santo Domingo 1307, ha hecho un curso completo de Comercio, obteniendo al final de sus estudios, muy buenas calificaciones, por lo que ha sido merecedora al Diploma que otorga el Establecimiento a sus mejores alumnas. En este Instituto están funcionando los nuevos cursos rápidos de Dactilografía; y está abierta la matrícula para los cursos completos de comercio.

EN EL HOTEL CARRERA.—

"El Florida", del Hotel Carrera, sigue siendo concurrido por un selecto y distinguido público. En la foto podemos ver a algunos habitués a la hora del baño

In Memoriam —

Hoy, primer aniversario del fallecimiento de don Luis Carrasco Carrasco, se oficiará una misa a las 9 horas, en la Capilla del Cementerio General, por el descanso de su alma.

MATRIMONIO CONCERTADO.—

Ha quedado concertado el matrimonio de la señorita Laura Ibar Riveros con el señor Fernando Vivanco Cisternas.

Hicieron la visita de estilo el señor Miguel Vivanco Costa y señora.

ALMUERZO.—

Con motivo del próximo viaje del R. P. Cirilo Elton, SS. CC., al Perú, un grupo de sus amigos le ofrecerá mañana en Valparaíso un almuerzo en el Club Naval.

Han adherido hasta el momento las siguientes personas:

Pedro Poklepovic, Fernando Durán, José Florencio Infante, Enrique Vicente, José Miguel Infante, Raúl Le Roy, Hernán Teichelnann, Manuel Varas C., Alex Varela, Augusto F. Velarde, Carlos Poblete, Enrique Pascal G. H., Guillermo Cortés, Guillermo Elton, Sergio Fuenzalida, Alfredo Silva, Alfonso Silva, Luis Guevara, Antonio Raveau, Alberto Riofrío, Jaime Lueje, Carlos Barroilhet, Javier Valdés, Mario Castro, Raúl Oliva, Arturo Zavala, Hernán Vizcaya, Eugenio Middleton, Eduardo Elton, Roberto Sepúlveda, Luis Soffia, Alberto Ureta, Ramon García, Arturo Rodríguez Peña, Jorge Llorente, Pedro Ureta, Nelson Emparaza, Ernesto Valverde, Jorge Benítez, Carlos Sanz, Eugenio Cornejo, Manuel Domínguez, Enrique León, Hernán Poblete.

NUEVA PROFESIONAL

Srta. Eliana Vargas Soto

Habiendo rendido satisfactoriamente sus exámenes del curso completo de comercio en el acreditado Instituto Técnico, calle Santo Domingo 1307; la señorita Vargas ha sido merecedora al Diploma de competencia, que otorga el Establecimiento.

En la dirección va mencionada, está abierta la matrícula, para los cursos rápidos de Dactilografía, Taquigrafía, Redacción y los cursos completos de Comercio.

En el Gran Hotel Termas de Puyehue.-

Damos a continuación el programa confeccionado por la Dirección del Gran Hotel Termas de Puyehue, que regirá durante la semana comprendida entre el 4 y 11 del presente mes.

Domingo 4. — 10 horas: Izamiento del Pabellón Nacional frente a la Gran Portada del Hotel.

11 horas: Misa en la Capilla del establecimiento.

12 horas: Cocktail en la piscina.

17 horas: Té dansant en el Refugio del lago.

23 horas: Baile en la Boite.

Lunes 5. — 10 horas: Paseo a caballo al valle del Gol-Gol y a los Siete Ríos; al regreso se servirá un cocktail en el Refugio del Lago.

15 horas: Excursión en el vapor Carrera y once en la Isla Fresia.

23 horas: Baile en la Boite.

Martes 6. — 11 horas: Campeonato en la cancha de Golf en Miniatura.

17 horas: Excursión a caballo a Aguas Calientes, regresando por la Quebrada del León.

22.30 horas: Paseo a pie con faroles chinescos, a la turbina, donde se celebrará un baile al aire libre alrededor de fogatas; al regreso se continuará el baile en la Boite.

Miércoles 7. — 9 horas: Campeonato en la cancha de tennis.

16 horas: Regatas en Fall-Boat, en el Lago.

17 horas: Té dansant en el Refugio.

23 horas: Baile en la Boite.

Juves 8. — 12 horas: Cocktail en la piscina, donde se efectuarán juegos acuáticos.

16 horas: Campeonato en la cancha de golf.

23 horas: Baile en el Refugio del Lago.

Viernes 9. — 11 horas: Paseo a pie a la Cascada Profunda.

17 horas: Gran fiesta campestre en celebración y acción de gracias por las cosechas; se servirá un asado al palo y se dará un baile.

22.30 horas: Juegos hípicos en el Hipódromo Puyehue ubicado en el gran living.

Sábado 10. — 12 horas: gran posta Puyehue.

16 horas: Excursión en Fall-Boat al río Gol-Gol.

23 horas: Gran baile de fantasía, con premios para los mejores disfraces.

MANIFESTACION A DON JULIO MARIN SOTOMAYOR.

Especial lucimiento promete alcanzar la manifestación que sus amigos y representantes de diversas instituciones de la localidad brindarán a don Julio Marín Sotomayor, con motivo de cumplir 25 años de vida profesional.

Son numerosas las personas que han firmado ya las listas de adhesiones, contándose entre ellas profesionales, dirigentes de instituciones gremiales y culturales, y, en general, de todos aquellos círculos en que el señor Marín Sotomayor ha venido actuando desde hace largos años.

Las listas de adhesión están en poder del doctor don Fernando Delbes, Independencia 1630, Fono 65190; Carlos Bennett, Crónica de "La Nación", de 17 a 23 horas; Guillermo Soto Aguilar, Banco Sud Americano, y Guillermo Soto Aguilar Muñoz, Fono 53547.

MISAS.—

Mañana lunes 5 del presente, 5.o aniversario del fallecimiento de don Darío Urzúa, se dirán misas en su memoria, en las parroquias de la Anunciación, Santa Bernardita, Viña del Mar y Quilpué.

NUEVA PROFESIONAL

Srta. Georgina Martínez Miranda

Alumna distinguida del Anexo profesional del INSTITUTO "ALONSO FIGUEROA", calle Catedral 1257, que ha dado término a un curso completo de Corte y Confección.

La señorita Martínez obtuvo excelentes calificaciones en sus exámenes y recibió su diploma profesional. Sus trabajos de prueba de eficiencia fueron muy bien calificados por estar hechos con toda prolijidad.

Señorita Marta Figueroa García (Foto Zmirak)

EN LA SERENA.-

Con motivo de su alejamiento de La Serena, la señora Emma Núñez de Rojas fué objeto de una manifestación en el Club Social de aquella ciudad, ofrecida por mas de la sociedad coquimbana.

Emma Barnes de Calderón, Rosa Aguirre de Barnes, María Mery de Alvarez, Feria Luisa Lastarria de Figueroa, Ana Chadwick de Varela, Mercedes Guerrero de Santandreu, Sabina Alcayaga de Anastasiu, Inés Herreros de Valdés, Margarita Gertosio de Toro, Silvia Bossa de Alvarez, Teresa Videla de González, Anita Rivera de Corssen, Raquel Herreros de Herrera, Victoria Bonilla de Bergeret, Carmen Sorbes de Encina, Ana Salas de Humeres, Alicia Alcott de Aldunate, Elena Humeres de Donoso, Adriana Marín de Alvarez, Margot Rivera de Villalobos, Filomena Figueroa de Collins, Amelia Barrios de Cavada, Betzabé Peralta de Vargas, Laura de la Fuente de Carmona, Rebeca Illanes de Peña, Judit Abos Padilla de Aguirre, Micaela Godoy de Julio, Aurora Carmona de Woodward, María Peralta de Carrasco, María Aguirre de Aguirre, Raquel Abarzúa de Carrillo, Adela Peralta de Pérez, Edelmira Moya de Cavada, Fresia Strauly de Mery, Julia Beytía de Peric, Tina Price de Toro, Julia Galeno Iglesias, Elena Galeno Iglesias y Rita Gómez González.

INFORMACIONES CABLEGRAFICAS

Organización de carácter terrorista en el sur de Francia

PARIS, 3. (U. P.) — La agencia de la prensa francesa de Marsella confirma la existencia de una fuerte organización terrorista de inspiración nazi en el sur de Francia.

Sus miembros se conocen con el nombre de "maquis blancos" o "maquis pardos", tienen oficina general en Marsella, y están diseminados por Bouches du Rhone, departamento de los bajos Alpes, en pequeños grupos sumamente móviles realizando actos de terrorismo y de sabotaje contra la población.

La agencia de prensa dice que los terroristas reciben ayuda en las grandes ciudades de pilletes y criminales locales y que muchas veces cometen atropellos disfrazados como miembros de las fuerzas francesas del interior o soldados norteamericanos, utilizando camiones robados al Ejército norteamericano.

La agencia mencionada atribuye a los "maquis blancos" la colocación de una bomba en Timone Chateau, el pasado noviembre, en que 30 miembros de las fuerzas francesas del interior resultaron muertos.

Gral. Eaker rindió un homenaje a los pilotos brasileños

ROMA, 3.— (U. P.) El comandante de las fuerzas aéreas aliadas en el Mediterráneo, teniente genral Eaker, respondiendo a una pregunta hecha en conferencia de prensa tocante a los aviadores brasileños, rindió tributo a sus proezas. Dijo Eaker: "En tres meses de combate con la 12.a fuerza aérea aliada, la primera escuadrilla de combate brasileña ha efectuado 10 mil 180 saudas y arrojado 452 toneladas de bombas sobre las instalaciones enemigas del norte de Italia.

"Bajo la dirección del teniente coronel Nero Moura, los brasileños efectuaron sus primeras salidas de combate el 31 de octubre del año pasado, cuando en cinco salidas averiaron un puente y cortaron una línea férrea, bombardeando en picada y averiaron 16 camiones y una locomotora a disparos; después han destruído 212 camiones cisternas y averiado otros 136, han dejado fuera de servicio 39 locomotoras, 358 vagones ferroviarios, como también destruído 11 puentes y averiado otros siete. Análogamente efectuaron 109 cortes de líneas a la vez que demolieron seis depósitos de combustibles y municiones. Volaron o incendiaron nueve edificios y dañaron cinco barcos.

"En tres meses de operaciones hasta la fecha, los brasileños perdieron sólo cinco aviones por acción del fuego antiaéreo enemigo y ninguno por la de los cazas enemigos. Ellos destruyeron dos aviones enemigos en tierra y averiaron un tercero".

Nazis cedieron terreno en Polonia para salvar gran parte de sus fuerzas

POR L. F. KEEMLE, ESP. PARA "LA NACION"

NUEVA YORK, 3.— (ESPECIAL).— Las noticias del frente occidental, así como las del oriental, siguen reflejando la debilidad alemana al iniciarse la fase final de la guerra. Los nazis tuvieron que replegarse al Oder, antes de oponer una guerra de Europa. Es especialmente evidente en el este donde los verdadera resistencia.

Los alemanes no intentaron detener la aplanadora rusa en Polonia, porque sabían que el hacerlo sería buscar el desastre. Por táctica, los alemanes sacrificaron la más valiosa zona de defensa, pero conservaron mucha de su decreciente fuerza para defenderlo todo, excepto los accesos orientales del Reich.

Si la señal actual no falla, la penúltima batalla del este será librada junto al Oder; la final probablemente será librada después, pero no con la caída de Berlín. En el oeste, las señales de debilidad son mucho menos patentes porque las desventajas contra los alemanes no son tan grandes, pero están allí.

Después del fracaso de su ofensiva de los Ardenas para realizar su propósito principal, los alemanes no pueden defender su saliente entre los ejércitos aliados, o han hallado poco cuerdo intentarlo. La ofensva de Alsacia, que los propagandistas alemanes revelaron incautamente, que perseguía dar Estrasburgo a Hitler como regalo en su 12.o aniversario en el poder, fracasó. Ahora los alemanes están cediendo en algunos sectores externos de la Línea Sigfrido en escala diminuta comparada con el frente oriental, pero para el mismo propósito.

Paradojalmente, estas indicaciones actuales de fuerzas decrecientes indican no un cercano colapso; sino una más fuerte resistencia y una lucha mucho más feroz, cuando venga la decisión. Había sido la esperanza del general Eisenhower que la batalla definitiva del oeste pudiera librarse a este lado del Rhin. Si fuese posible, los alemanes probablemente preferirían librarla al este de ese río, del mismo modo que están preparándose para resistir al oeste del Oder, después que esa línea sea franqueada.

Hay probabilidad de que, si los alemanes intentan por demasiado tiempo defender los accesos del Ruhr, el grueso de sus fuerzas pueda ser enganchado al oeste del Rhin y destruído. Se informa que muchos de los puentes sobre el Rhin ya han sido inutilizados o fuertemente dañados, y, si no han sido, las fuerzas aéreas aliadas incuestionablemente pueden hacerlo cuando llegue el momento. La destrucción de los puentes sobre el Sena, desempeñó papel importante en el desastre alemán de Normandía.

NOTICIAS DE AMERICA LATINA

PERU

LIMA, 3.— (U. P.).— La United Press ha sabido de fuente fidedigna que la delegación peruana a la Conferencia de México saldrá de Lima en aviones de la Panagra en varios grupos los días 15, 16 y 17 de febrero, presidida por el Canciller, señor Manuel G. Gallagher, e integrada por los señores Arturo García Salazar Embajador en Santiago de Chile; Pedro Beltrán, Embajador en Washington; Luis Fernan Cisneros, Embajador en México; el senador Andrés Dasso presidente de la Comisión de Postguerra del Senado; el diputado Juvenal Monge, presidente de la Comisión de Postguerra de la Cámara de Diputados; el diputado ingeniero Manuel B. Llosa, vicepresidente de la Cámara; Juan Chávez Dartnell, consejero económico de la Embajada en Washington; señor Emilio Barreto, perito monetario; Javier Delgado Irigoyen, jefe del departamento político de la Cancillería.

Además irán los empleados de la Cancillería señorita Rosina Vega y Alejandro: Deustua.

El Embajador Beltrán y el consejero económico Chávez Dartnell, llegaron hoy por vía aérea de Washington, para recibir instrucciones del Gobierno para la conferencia de México. Ayer llegó el Embajador señor García Salazar, de Santiago de Chile, con el mismo objeto.

El señor García Salazar fué secretario general de la 8.a Conferencia Panamericana de Lima, en 1938, y el Embajador Cisneros, antes de ser trasladado a México participó en las conferencias panamericanas de Montevideo y Buenos Aires, como delegado.

NOVIOS
ARGOLLAS DE ORO
Macizas. Soldadas
desde $ 140 par
CASA SOSTIN
FABRICA DE ARGOLLAS:
66 — NUEVA YORK — 66
No confundir
Garantía - Seriedad - Rapidez.
Remitimos a provincia.

CLINICA DE MATERNIDAD
TARNIER
Edif. Alonso Ovalle 612, esq. San Isidro Tel. 62275
Pensionado de 20 habitaciones, dos pabellones de partos y pabellón quirúrgico
MEDICO Y PERSONAL TECNICO RESIDENTES
Libre elección de profesionales para la asistencia del parto
Dr. CARLOS RAMIREZ BRAVO Médico-Director

Vendo de efectiva oportunidad
Bungalow terminándose, a dos cuadras del paradero 12 (Gran Avenida). Construcción muy sólida, aislada, rodeado de 750 metros de terreno (15 x 50). Consta de 3 dormitorios, baño completo, pieza de costura, living amplio con chimenea, comedor, pinturas al óleo, dependencias, jardín, patrón, árboles frutales, entrada de auto, etc. Entrega inmediata.
Precio único: $ 220.000.-
Carlos Ossandon G. — Nueva York 25

Raquel González
Especialidad en primerizas, atención permanente, precios antiguos.
SERRANO 215
Teléfono 69058

el hogar
Ahumada 67. Tel. 61193
Presenta siempre en la Sección TAPICERIA los mejores surtidos en tapices modernos y de estilo francés, brocato, velos cretonas inglesas de lino y algodón, lámparas de lágrimas, alfombras cubrecamas, muebles confortables y todo relacionado para la decoración de su casa.
Solicite presupuesto sin compromiso

SEÑORA MORAL
EMBARAZOS TODA EPOCA. TRATAMIENTO CASOS URGENTES
MONJITAS 421 — DEPTO. 9 — FONO 31894

HAGA COMODO Y CONFORTABLE SU HOGAR
Visite nuestra casa que le da garantía de precio y competencia
DESDE HACE MAS DE 80 AÑOS SOMOS ESPECIALISTAS EN
TAPICES Y ALFOMBRAS
Contamos con un experimentado personal técnico para todo trabajo de tapicería
"La Riojana" - 64 Estado 64

PROTEJA SUS PIES USANDO BUEN CALZADO
CALZADO Guante M.R. para DAMAS y CABALLEROS
GUANTE ES IMITADO
PERO JAMAS IGUALADO

Pida Margarina "ESTRELLA"
Es un Producto "INDUS"

LA GUERRA EN LA ULTIMA SEMANA

RESUMEN ESPECIAL PARA "LA NACION"

Los principales acontecimientos de la semana fueron los siguientes:

1.— La radioemisora de El Cairo informó que los señores Churchill, Roosevelt y Stalin iniciaron su esperada conferencia, pero no indicó el lugar de ella. Hubo suficientes indicios en Washington y Londres de que los señores Roosevelt y Churchill habían salido de sus respectivas capitales. El señor Stettinius, Secretario norteamericano de Estado, pasó por Roma. El señor Eden no estuvo presente en la Cámara de Londres para contestar las interpelaciones sobre política exterior hechas al Gobierno.

2.— Los ejércitos rusos de Zhukov invadieron las provincias alemanas de Bradeburgo y Pomerania, llegando al Oder Inferior en un amplio frente, alcanzando en algunos puntos a 60 kilómetros de Berlín. El Mariscal Koniev despejó de alemanes la rica cuenca carbonífera e industrial de Dombrowa, en el sur de Polonia. En el norte, el general Bagramyan liquidó el bolsillo alemán de Memel, completando la liberación de Lituania.

3.— Los ejércitos norteamericanos primero y tercero, liquidando enteramente el saliente alemán de Ardenas, penetraron a Alemania en un amplio frente en Monschau, al sur de Aquisgrán, y la zona central de la frontera germano-luxemburguesa. El tercer ejército (comando de Montgomery), penetró profundamente en la Línea Siegfried; el tercer ejército (comando de Brandley), penetró más de seis kilómetros en territorio alemán. En Alsacia, los franceses capturaron la ciudad de Colmar; en el norte de esa provincia, los alemanes pasaron definitivamente a la defensiva. En Holanda, la última cabecera de puente alemana al Oeste del Mosa, trampolín potencial para una ofensiva hacia

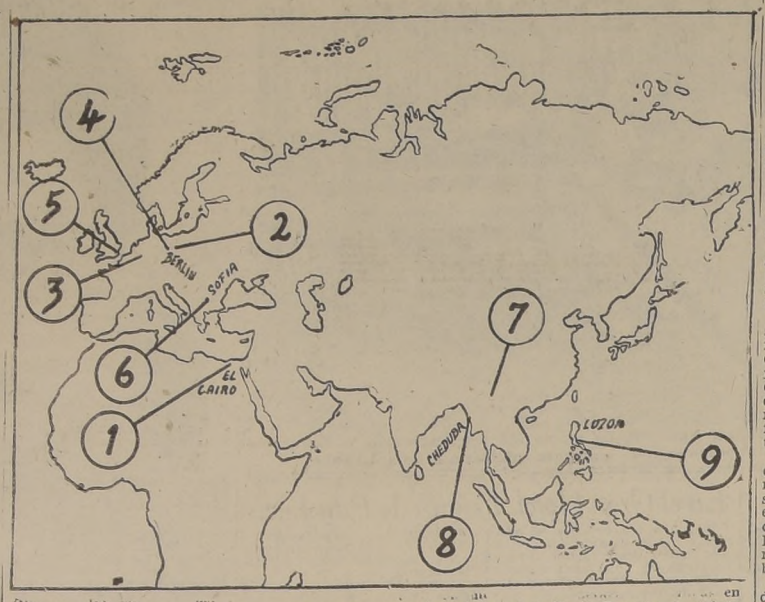

ejército británico cerca de Geertonidenburg.

4.— Hitler habló en Berlín con ocasión del 12.o aniversario de su elevación al poder. Exhortó al pueblo a resistir hasta el último extremo. Hizo un llamado indirecto a Gran Bretaña para que concediera a Alemania una paz separada, empleando el argumento de que Inglaterra no podría resistir la dominación rusa en Europa (admisión implícita de que Alemania será derrotada).

5.— En Londres, el Rey Pedro de Yugoeslavia aceptó la aplicación del acuerdo Subasic-Tito (rechazado por él mismo una semana antes) y designó un Consejo de Regencia. La crisis yugoeslava quedó así prácticamente resuelta.

6.— Según información retransmitida por Moscú, el Príncipe Cirilo y los otros dos ex Regentes de Bulgaria que asumieron el poder real a la muerte del ex Rey Boris, fueron condenados a muerte por la corte depuradora búlgara. Otros cien prominentes políticos —ex diputados, ministros, hombres de negocios— fueron también condenados a la misma pena. La radio de Angora informó que Cirilo y sus dos colegas de la Regencia fueron ejecutados.

7.— Llegó a China el primer convoy terrestre enviado por los aliados con abastecimientos militares para ese país por la carretera de Ledo, que empalma con la antigua carretera de Birmania, después de la apertura de aquella ruta por las fuerzas de Lord Louis Mountbatten.

8.— Fuerzas navales y militares británicas realizaron en el Golfo de Bengala (la quinta en dos semanas), desembarcando en las islas de Cheduba y Sagu Kyun, al sur de Akyab. Las operaciones constituyeron un nuevo indicio del creciente poderío de las fuerzas navales puestas a la disposición de Mountbatten para la realización de sus planes de liberación de Birmania y Malaya.

9.— Mientras las fuerzas norteamericanas desembarcadas en Lingayen avanzaban hasta menos de 35 kilómetros de Manila, tras apoderarse de la ciudad de San Fernando, otras fuerzas norteamericanas desembarcaron en la bahía de Subic, al oeste de Manila, y en la costa de la provincia de Batangas, al sureste de la capital, para cooperar en un asalto concéntrico sobre Manila. Los norteamericanos están de nuevo combatiendo en Bataan, escenario de uno de los más memorables y heroicos episodios de la historia militar de Estados Unidos.

ROOSEVELT NO HA EXHORTADO A PAISES LATINOAMERICANOS A DECLARAR LA GUERRA AL EJE

WASHINGTON, 3.—(U. P.).—En los círculos bien informados se considera exagerada y sin fundamento la información de que Roosevelt exhortó a siete países latinoamericanos a entrar en guerra contra el Eje para que pudiesen participar en la Conferencia de Paz.

Explican que durante las primeras conversaciones diplomáticas sobre la fórmula para resolver la actual cuestión entre Argentina y las demás naciones del continente se hizo alguna mención a la declaración de guerra contra el Eje como posibilidad de que actúe como común denominador pero nada se dijo de que quedase condicionada a la participación en la mesa de paz.

Se hace notar que en lo que a preparativos de guerra se refiere, seis naciones participaron en el Plan de Dumbarton Oaks y otros proyectos. La idea de la declaración de guerra se abandonó tan pronto como se sugirió y se considera ahora que no forma parte de la futura estrategia diplomática.

Un portavoz de la Casa Blanca, interrogado sobre la información dijo: "No sé nada". Se sabe que los países bolivarianos estudiaron hace 1 año la posibilidad de la declaración común de la guerra pero no se llegó a ningún acuerdo y sólo Colombia declaró la guerra.

La información a que se alude fué dada por el corresponsal en Washington del "Herald Tribune" de Nueva York quien expresó: "Los diplomáticos extranjeros en ésta están verificando la información de que Roosevelt manifestó a siete naciones latinoamericanas que han roto relaciones con Alemania, pero no han declarado la guerra, que no les será permitido ocupar un lugar en la mesa de la paz".

Añadía que el mensaje de Roosevelt había sido enviado a Uruguay, Perú, Ecuador, Paraguay, Venezuela, Chile y Argentina en los últimos días cuando se aproximaba su reunión con los jefes de Estado de otras potencias aliadas.

En las fuentes diplomáticas se dijo que si dicha información fuese verídica, podría tener serias repercusiones en la Conferencia Interamericana que se celebrará próximamente en la ciudad de México.

LA HABANA, 3— (U. P.).— El Subcecretario de Estado, Rafael González Muñoz, dijo que no se conoce oficialmente la presunta comunicación de Roosevelt a los países americanos pero expresó que en caso que existiese, Cuba no sería incluída por estar en guerra con los países del eje.

CARACAS 3.— (U. P.).— Los diplomáticos norteamericanos en ésta declaran no saber nada sobre el presunto mensaje de Roosevelt. Se hace notar que nunca hubo ningún compromiso específico sobre la representación que tendrían en la conferencia de paz las naciones asociadas.

Quizá será esta una de las cuestiones a tratar en la conferencia de México.

QUITO, 3.— (U. P.).— El Canciller Ponce Enríquez declaró a la United Press que no ha recibido oficialmente el mensaje de Roosevelt, pero que el Ecuador considera que desde Pearl Harbor los países americanos se encuentran en beligerancia con el Japón según la conferencia de Lima y otras.

Agregó que Ecuador continuará desempeñando su parte en la lucha democrática.

BUENOS AIRES, 3.— (U. P.).—Círculos autorizados de la Cancillería manifestaron que no se ha recibido comunicación alguna como la anunciada de Washington por el "Herald Tribune" de Nueva York.

Los yugoeslavos tomaron Brezovo en Bijeljina

LONDRES, 3.—(U. P.) Un comunicado del mariscal Tito informa hoy día que después de varios días de combate las tropas yugoeslavas ocuparon Brezovo, en Bijeljina. Agrega que como resultado de esa acción el contacto entre las bases alemanas de Broko y Bijeljina ha quedado cortado.

Añade que continúan los intensos combates en la región de Flasenica-Drinjaca.

COMITE INTERAMERICANO DE ECONOMIA APROBO SEAN MANTENIDOS EN AMERICA LOS BARCOS EUROPEOS REQUISADOS

WASHINGTON, 3. — (U. P.). — El Comité Asesor Interamericano de Economía y Finanzas aprobó una resolución en favor de mantener en este hemisferio unos 100 barcos pertenecientes a Italia, Francia, Alemania, Dinamarca y otros países, antes bajo control del Eje.

Catorce naciones americanas incluso Estados Unidos requisaron estos barcos al ser internados en puertos de este hemisferio o comienzos de la guerra. Se informa que Argentina tiene 24 en sus puestos; 16 de Italia, cuatro de Francia y cuatro de Dinamarca.

La resolución adoptada esta semana está concebida en términos que permite a la Argentina, al igual que las otras naciones americanas, utilizar estos barcos internados en sus puertos. Argentina es miembro de la comisión interamericana.

La resolución favorece la retención de los barcos, basándose en que aun son necesarios para el mantenimiento del bienestar económico del hemisferio occidental.

Se tiene entendido que los barcos franceses en Argentina y algunos que hay en Estados Unidos son los únicos de dicha nación en puertos americanos. Sin embargo, justamente ayer el Secretario de Estado interino, Grew, anunció que Estados Unidos procede a devolver a Francia los barcos requisados.

Los funcionarios anunciaron que Brasil tiene más de 30 barcos que pertenecían a Alemania, Italia y Dinamarca. México tiene por lo menos 10 buques petroleros y Chile, Uruguay, Venezuela y otros países tienen cada uno cinco o más barcos europeos.

El Comité Económico Interamericano, compuesto de delegados gubernamentales de las 21 repúblicas americanas, fué organizado para fomentar los intereses mutuos; sus funciones son sólo de asesoramiento.

Se informó en fuente oficial a la United Press que la resolución no se impondrá inmediatamente, sino que fué aprobada para que conste en el caso que cualquier nación europea trate en el futuro de obtener la devolución de sus barcos.

MURIO EL ALMIRANTE JAPONES NUNOTA

NUEVA YORK, 3.— (U. P.). —La Radio de Tokio dijo que falleció el Vicealmirante Mishito Nunota, a la edad de 76 años.

Nunota, fué comandante de la base naval japonesa de Omihato en el sector norte de Honshu.

Es el 84.a almirante japonés muerto según las informaciones japonesas, desde mayo de 1944.

M. Hochschild parte hoy en viaje a Chile

MIAMI, 3.— U. P.).— Mauricio Hochschild, magnate del estaño boliviano sale mañana temprano en avión hacia Balbao y Chile.

NUESTRO DEPARTAMENTO
DE
IMPORTACIONES
Y
EXPORTACIONES
OFRECE:

Atención rápida de compras, ventas, tramitación de autorizaciones legales y bancarias, embarques, despachos de Aduana y todo lo concerniente al ramo de Importaciones y Exportaciones con

ARGENTINA

por vías TRANSANDINA, MARITIMA Y AEREA

Oficinas propias en Buenos Aires, Mendoza y Bariloche

Bandera 169 Santiago — TURAVION — Valparaíso Prat 819

la antigua Empresa Chilena de Turismo, Viajes y Cambios Internacionales.

JORGE GARCES GANA — JORGE BERGUÑO M

Teléfonos 83816 — 61178

Y su automóvil le hará feliz a usted hasta el fin de la Guerra

La mejor forma de hacer feliz a su automóvil, es tratarlo bien y darle VEEDOL, que es el lubricante de más alta calidad. VEEDOL significa extraordinarias ventajas para su automóvil. Por eso, los automovilistas expertos en todo el orbe usan exclusivamente VEEDOL. La capa protectora que forma en el motor, reduce los gastos de reparación. Y al reducir la fricción, da mayor rendimiento.

VEEDOL es lo mejor para su automóvil... y para su bolsillo también.

VEEDOL
ACEITE PARA MOTORES
MOTOR OIL

S. A. C. SAAVEDRA, BENARD

OFICINAS PRINCIPALES: SANTIAGO — MORANDE 402
VALPARAISO, COQUIMBO, CONCEPCION, VALDIVIA.

Tendrá la oportunidad de asegurar en corto tiempo su independencia económica, tal como lo hacen los que siguen mi famoso método de enseñanza, quienes desde el principio ganan en sus horas libres $ 30 y más a la semana.

ESTUDIE EN SU CASA este método interesante y fácil. Sólo necesita saber leer y escribir. Para lo práctico, recibe GRATIS Ultramoderno Superheterodino, Analizador y Herramientas.

APROVECHE ESTAS GRANDES VENTAJAS

La América Hispana ofrece un amplio campo de acción para el Radio-Técnico en cualquiera de las numerosas ramas de esta ciencia, en la Radiomecánica, Sistema de Amplificación para Oratorio, Radiocomunicación, Onda Corta, Radio en la Aviación, Radiodifusión, Cine Sonoro, Televisión etc.

Si busca su mejoramiento debe unirse cuanto antes al grupo de nuestros alumnos prósperos.

¡Pida este libro gratis hoy mismo!

ENVIE ESTE CUPON

NATIONAL SCHOOLS (de California U.S.A.)
OFICINA SUCURSAL:
SANTIAGO CHILE S-793-2.

Envíeme su libro ilustrado GRATIS con datos para ganar dinero en RADIO.

Nombre ... ... Edad ... ...

Dirección ... ...

Población ... ... Stgo. o Prov ... ...

SE CONSTITUYO LA FEDERACION DE INTELECTUALES FRANCESES

ESP. PARA "LA NACION", POR M. HERBAULT

PARIS, 3.— (ESPECIAL).— Los intelectuales celebraron el día 28 de enero su primera reunión con la finalidad de constituirse en federación.

El acto fué presidido por M. Loisy, inspector general de Educación Nacional y su directiva estaba constituida especialmente por Vercora, Eluard, Le Corbusier, De Chanvron, Dropsy y Tedesco.

Todas las organizaciones representadas son organizaciones de intelectuales de la Resistencia. El deseo que les anima es desarrollar, hasta el máximo, las relaciones intelectuales con el extranjero, donde la Resistencia goza de un inmenso prestigio, del cual se quiere aprovechar en provecho del renacimiento de Francia.

Marchers pronunció una alocución en la cual trazó la actividad intelectual del movimiento liberador, cuya acción comenzó en octubre de 1940, después de la detención del profesor Langevin. Casi inmediatamente fué creado el Comité de Defensa de la Universidad.

En noviembre apareció el primer número de "L'Université Libre", que adquirió gran desarrollo a pesar de las persecuciones, como le ocurriera al movimiento liberador y al Consejo Nacional de Escritores que participó en la lucha resuelta y denodadamente.

Marchers leyó la lista de las personalidades que se adhirieron a la unión, entre las cuales es preciso citar a Aragón, Lecors, Stanislas Fumet, Debubridel, Claude Morgan, Eluard, Loyamasson, Profesor Langevin, Joliot Curie, Henri Wallon, Max Pol Fouchet, André Loysy, Chapelon, Marcel Cohen, Matisse, Dropay Grorg, Picasso, Pierre Dux, André Luguet, Salavrou, Carne, Cremillion, Desormieres, Manuel Rosenthal, etc.

El delegado del Frente Nacional Universitario llevó la adhesión de la Universidad entera de Francia.

De esta suerte la intelectualidad responde a una tradición gloriosa de honor y de libertad, y demuestra que si algunos hombres que fueron grandes figuras de la literatura y de la ciencia, no cumplieron con sus deberes de patriotas era porque en el fondo no encerraban sino una dolorosa cobardía, o porque en ellos primaba un bajo sentimiento mercenario, capaz de bastardear su propia inteligencia y su dignidad de ciudadanos.— MICHEL HERBAULT.

La ocupación del Reich estudian los 3 Grandes

POR R. SAINT JEAN, ESP. PARA "LA NACION"

WASHINGTON.—(ESPECIAL).— Las modalidades de la ocupación de Alemania, después de su derrota, son consideradas en las esferas autorizadas de esta capital, como uno de los temas principales de la conferencia de los Tres Grandes y los diarios repiten que las condiciones de la rendición del Reich no esperan sino la confirmación de Churchill, Roosevelt.

Según las informaciones, procedentes en su mayoría de Londres, la prensa norteamericana describe la futura ocupación, después de citar, por otra parte, la frase del artículo de Hopkins en la revista "American", que dice que la ocupación perpetua de Alemania y Japón por los ejércitos de las Naciones Unidas asegurará sólo el desarme.

Hay tres zonas de ocupación definidas por la Comisión de Asuntos Europeos radicada en Londres, además de la ocupación de Austria por Estados Unidos, Gran Bretaña y Rusia. Se dice aquí que Francia habría pedido participar en la ocupación de Austria y que esto habría sido aceptado. Anteriormente Francia había pedido que Renania fuera ocupada exclusivamente por sus tropas, antes de serlo por las cuatro potencias, lo que vendría posteriormente.

El plan británico contemplaría el control de Renania y del Ruhr por Gran Bretaña, Estados Unidos, Rusia y Francia, con creación de un régimen político económico separado, según se dice en esta capital.

Según el periodista norteamericano, Marquis Childs, que escribe desde Londres, la ocupación comprendería tres fases. Primero, militar; Segundo, transición todavía militar; Tercero, disolución del Cuartel General de Invasión aliado y control tripartito.

Sólo la experiencia—pretende Childs—dirá entonces si un control conjunto será ejercido sobre toda Alemania o si el sistema de tres zonas continuará.

En las dos fases primeras, el Cuartel General de Invasión asumirá la responsabilidad y el ejército norteamericano constituirá por lo tanto, en Gran Bretaña un Estado Mayor especial para el establecimiento de planes y designado "Consejo norteamericano de control gubernamental".

Existen problemas complejos, como por ejemplo, el del desarme industrial que se estima debe realizarse simultáneamente con el desarme militar.

Por lo tanto, las primeras decisiones que se adopten serán capitales y darán una orientación política general, la que será en seguida aplicada a Alemania.

ROBERT DE SAINT JEAN

EVACUACION DEL CONSULADO SUECO EN BERLIN

ESTOCOLMO, 3.— U. P.).— Oficialmente se ha anunciado que una parte del Consulado de Suecia en Berlín fué evacuada a Finsterwalde, unos 144 kilómetros hacia el sur de Berlín. Las oficinas de la legación Sueca siguen todavía en Berlín pero el personal vive en las afueras de la capital.

Tipo usado
en buen estado, del cuerpo 10 redondo y cursiva, blancas, deseo comprar colección abundante. Informes a:
FRANCISCO DIAZ S.
SERRANO 201,
de 14 a 15 y 19 a 20 horas.

NULIDADES MATRIMONIO
ATIENDEN
ABOGADOS
AHUMADA 236 OFICINA 303
FRENTE AL BANCO de CHILE
Horas: de 11 a 12 y 6 a 7
FONO 87430 CASILLA 3943
ATENDEMOS PROVINCIAS

Pinte con Aceite de Linaza "CORONA"
Es un Producto "INDUS"

ALEMANIA NO CUENTA AHORA CON EL PETROLEO NECESARIO PARA UNA DEFENSA EFECTIVA

DECLARACIONES DEL GENERAL IRA C EAKER, JEFE DE LA AVIACION ALIADA DEL MEDITERRANEO

ROMA 3.—(U. P).—El teniente general Ira C. Eaker, jefe de las Fuerzas Aéreas Aliadas del Mediterráneo, dijo en conferencia de prensa que Alemania hoy posee alrededor de la mitad del petróleo que le sería necesario para librar con éxito la batalla defensiva del Reich.

"Sin la obra aplastante — dijo — de la Real Fuerza Aérea y de los bombarderos y cazas norteamericanos, el frente oriental, probablemente, hoy no estaría tan al Oeste de la línea de Moscú a Stalingrado".

Afirma que es probable que la contraofensiva de von Rundstedt haya agotado cualquier reserva de combustible que pudieran haber tenido los alemanes. La pérdida de esas reservas quita a los alemanes el uso de considerables medios de transporte, en momentos en que más necesarios son, si es que los alemanes han de hacer frente a la presión aliada en el frente occidental y a la gran ofensiva rusa.

Indica que "a fin de cumplir el ataque de von Rundstedt en el frente occidental, los alemanes tuvieron que acumular reservas de combustible, y todos los indicios señalan que durante dos o tres meses antes de la ofensiva estuvieron economizando hasta la última gota de petróleo. Casi no se permitió a los civiles el uso de gasolina, y la Luftwaffe estuvo inactiva.

"Probablemente la reserva de combustible haya sido gastada en la ofensiva, y los alemanes nuevamente estén obligados a adaptar su consumo de petróleo a la producción diaria".

Agregó que los alemanes son muy vulnerables a la reanudación de la guerra móvil en cualquier frente importante, y que la contraofensiva de von Rundstedt en el frente occidental se vió limitada en su eficacia por la escasez de combustible.

"Como resultado — añade — de la batalla librada principalmente durante el verano pasado por todas las fuerzas aéreas estratégicas aliadas, las disponibilidades alemanas de petróleo han quedado reducidas a menos del 25 por ciento. La destrucción por medio de los bombardeos diurnos de gran exactitud de las principales refinerías y plantas productoras de petróleo sintético, constituye el más importante de los factores que han conducido a la máquina de guerra alemana a la situación en que se encuentra actualmente".

El general Eaker agregó que la producción actual alemana probablemente sea menos de la mitad de la necesaria para librar con éxito la guerra defensiva.

EL PAPEL JUGADO POR LA AVIACION

Resumiendo el papel desempeñado por la aviación y la labor que ha cumplido, especialmente en operaciones estratégicas, el general Eaker dijo: "Sin poderío aéreo, los desembarcos en el norte de Africa habrían sido virtualmente imposibles. Sin protección aérea que contara con la superioridad en el aire, los desembarcos en Italia no habrían podido ser intentados. Es sumamente improbable que los desembarcos en Francia hubieran tenido éxito sin el poderío aéreo aliado. Sin la labor aplastante de la Real Fuerza Aérea y de los cazas y bombarderos norteamericanos, el frente oriental probablemente estaría hoy sólo ligeramente hacia el oeste de la línea de Moscú a Stalingrado".

El general Eaker afirma que, de haber poseído Alemania las fuerzas aéreas aliadas y si los aliados en cambio no hubieran contado más que con la fuerza aérea alemana, la situación de la guerra hoy sería completamente diferente. "Casi podría decirse que en tal caso, los papeles estarías cambiados" y sostuvo que "semejante situación nos hubiera mantenido a la defensiva, en lugar de avanzar hacia el corazón del Reich".

Alemania, según el general Eaker, construyó su máquina militar, y especialmente la Luftwaffe, a base de una guerra rápida, cortísima, y victoriosa. Dice que "el arma aérea de Hitler fué construída como suplemente de grandes ejércitos terrestres continentales".

Refiriéndose al bombardeo estratégico de las comunicaciones y transportes alemanes, dijo: "Entre una guerra y otra, el Reich desarrolló sistemas de transporte capaces de trasladar repetidamente vastas fuerzas entre el frente oriental y occidental, que permitieran a la Wehrmacht golpear primero en uno y después en el otro frente. El bombardeo estratégico aliado, dirigido contra esos altamente desarrollados sistemas entrelazados, ha tenido gran efecto hasta aquí, pero el resultado será aún mayor en las fases finales de la guerra".

LUZ FLUORESCENTE

Llegaron equipos, lámparas modernas y repuestos para 20-30 y 40 watts, a los precios más bajos

NO SE COMPROMETA...!! COMPARE PRECIOS Y CALIDAD

MEDIDORES

Alternos 10 amperes llegaron...!!

REFRIGERADORES

En breve una pequeña partida de 6 y 7 pies

MIGUEL YAIKIN
FIRMA IMPORTADORA DESDE 1935
CASA SPLENDID
Av. B. O'HIGGINS 1434

ES PROBABLE QUE LAS TROPAS AMERICANAS ESTEN YA EN MANILA

La B. B. C. de Londres anunció que las avanzadas estaban a 3 kilómetros de la capital

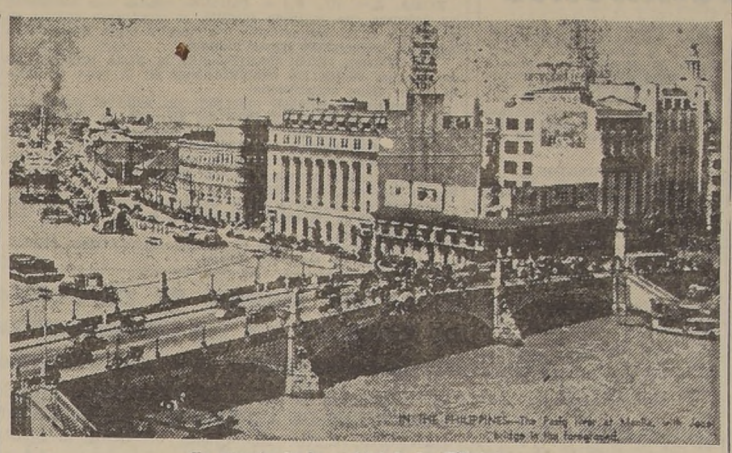

Un aspecto de la capital de las Filipinas.

CUARTEL GENERAL ALIADO EN LUZON, 3 (U. P.) (Por William B. Dickinson). Es muy probable que las fuerzas norteamericanas hayan entrado ya en Manila, pues el general Mac Arthur predijo el viernes que la capital sería conquistada hoy sábado, y según las últimas informaciones oficiales, dadas hace casi 48 horas, las avanzadas norteamericanas estaban a menos de 24 kilómetros de la ciudad.

(Una transmisión de la BBC de Londres, anunció que, según una estación portátil norteamericana en Luzón, las avanzadas norteamericanas llegaron ayer a tres kilómetros de Manila).

Las avanzadas de la División 37 ya ha ndejado atrás del río Pampanga, y según despachos no oficiales, estaban esta mañana en las afueras de Manila.

Esas formaciones serán reforzadas de un momento a otro por efectivos de la primera división de caballería motorizada, que están avanzando directamente desde el norte y conquistaron San Ildefonso, San Miguel y Bulacán, y cruzaron el río Angat en Bustos, a 35 kilómetros de Manila.

INCENDIOS

No se ha dado a conocer el punto más avanzado de la penetración, pero es suficientemente próximo como para localizar los puntos de donde surgen incendios en el interior de la capital. Uno de dichos puntos parece ser el sector de patics ferroviarios, y otro, la zona portuaria.

Las columnas de humo se elevaron a más de mil metros, pero al parecer los incendios fueron posteriormente apagados, pues el humo quedó sobre la ciudad en forma de nube.

De la ciudad llegan refugiados filipinos con aspecto de extenuación y llevando sus enseres a cuestas. Los filipinos dicen que "la población de Manila se muere de hambre, recorre las calles como cadáveres. Hemos venido a buscar comida". Agregan que quedan algunos japoneses en la ciudad, los cuales dan orden a la población de retirarse.

DECLARACION DE MAC ARTHUR

Nuevamente el general Mac Arthur visitó las primeras líneas de combate del frente que avanza hacia Manila, y dijo: "Creo que mañana estaremos en la capital. Hasta ahora, la campaña se ha reducido a puentes, pan y balas".

Durante la visita del general Mac Arthur a la línea de fuego, cayeron muy cerca de él granadas de los morteros japoneses.

Probablemente la recepción que se le brindó ayer a Mac Arthur ha sido la mayor que se le ha hecho en las Filipinas, y absolutamente espontánea, ya que nadie sabía con anterioridad su visita.

Las tropas de la división 37 y la primera de caballería motorizada no encuentran casi resistencia enemiga, pero las fuerzas de ingenieros deben desarrollar una labor ímproba, pues para permitir el avance es necesario reparar todos los puentes que se encuentran en el camino, los cuales están destruídos.

TOMA DE 2 POBLACIONES EN BATANGAS

En el frente sur, en la provincia de Batangas, los norteamericanos conquistaron Gaylungon y Aga, esta última a 21 kilómetros de la costa y 55 al sur de Manila, y kilómetro y medio distante del límite de la provincia de Cavite.

En el norte de la península de Bataan, unidades del undécimo cuerpo, a pesar de tropezar con mayor resistencia japonesa, prosiguieron avanzando y se hallan ahora en las cercanías de Balsic, a 13 kilómetros de Olongapo, mientras que las tropas del primer cuerpo prosiguieron el avance a través de los montes Caraballo y vencieron tenaz resistencia enemiga en la Zona Muñoz, destruyendo 9 tanques y causando numerosas bajas a los nipones.

Los bombarderos pesados volvieron a atacar Cavite y Corregidor, causando gran número de incendios y explosiones.

Se ha anunciado que el número de bajas japonesas durante las tres primeras semanas de la campaña de Luzón, alcancen a 33.000, mientras que los norteamericanos sufrieron un total de 5.600 bajas.

Figueroa Anguita se despidió del general Franco

MADRID, 3.— (U. P.) El Embajador de Chile en esta capital, señor Hernán Figueroa Anguita, acompañado por su esposa, pasó hoy a despedirse del generalísimo Francisco Franco, en vísperas de iniciar su viaje de regreso a Chile, donde participará en la próxima campaña política

Tome Mandarina Brockway MR. ES DELICIOSA

Aliados...

(DE LA 1.a PAGINA)

y Biesheim. En el flanco meridional del bolsón los franceses avanzaron unos dos kilómetros, llegando al noroeste de Mulhouse hasta un punto distante 21 kilómetros de las fuerzas que, procedentes del norte, están en Herrlisheim.

En Alsacia septentrional, las fuerzas del Séptimo Ejército del general Patch ocuparon Rohwiller y entraron en Oberhoffen y Offendorf, en las riberas meridionales del río Moder. Entre estos dos pueblos queda otro llamado Herrlisheim, que se encuentra amenazada de quedar envuelta por las fuerzas de Patch.

Los aviones aliados bombardearon esta mañana Neufbrelsach, donde existen puentes sobre el río Rhin a través de los cuales pueden escapar las fuerzas alemanas del bolsillo de Colmar.

Rusos...

(DE LA 1.a PAGINA)

"Estrella Roja" describe un curioso sistema de catacumbas creado en la capital húngara por los rusos. Haciendo volar gruesas paredes de piedra en los edificios unieron los sótanos en una larga cadena de túneles subterráneos. Muchos sótanos estaban llenos de mujeres y niños que no se atrevían a subir a la superficie mientras duraba la batalla en las calles. Pequeños grupos de fusileros soviéticos atravesaron las catacumbas y penetraron en las posiciones alemanas por los sótados, tomando las posiciones por la retaguardia.

Sastrería TAITO
OFRECE A PRECIOS REBAJADOS VESTON SPORT
$ 395.-
Casimires ingleses. Hechuras finas.
BANDERA 552.
OFICINA 5. — FONO 80234
(Altos Restaurent Martini).

RESENTIDO EL GOBIERNO FRANCES POR NO HABER SIDO INVITADO A LA CONFERENCIA DE LOS TRES GRANDES

PIDE PARTICIPACION EN EL GOBIERNO CIVIL Y MILITAR DE ALEMANIA OCUPADA

PARIS, 3.—(U. P).—(Por Joseph Grigg) — Se ha sabido de fuente digna de confianza, que el Gobierno francés está aún resentido de que no haya sido invitado el general De Gaulle a la conferencia de las tres grandes potencias y que ha pedido a los EE. UU e Inglaterra que den participación equitativa a Francia, primero, en la Junta de Asuntos Civiles del Gobierno de Alemania Ocupada y segundo, en todos los organismos económicos combinados que funcionan en Washington.

La petición la hizo Francia hace poco, y se tiene entendido que está aún sujeta a complicadas negociaciones diplomáticas.

La demanda de que se le admita en el seno de la Junta de Asuntos Civiles Alemanes, es consecuencia lógica de la exigencia de De Gaulle de que se dé participación a Francia en el gobierno civil y militar de Alemania Ocupada, en pie de igualdad con EE. UU., Inglaterra y Rusia.

Originalmente, la Junta de Asuntos Civiles incluía varios oficiales de enlace franceses que actuaban como intermediarios entre los organismos administrativos anglo-norteamericanos, en los territorios ocupados, y las autoridades civiles franceses durante el período inmediatamente siguiente a la ocupación de Francia propiamente dicha. Pero, hasta ahora, los franceses no han tenido participación en la administración de Alemania Ocupada, excepción hecha de Alsacia y Lorena, que, pese a la germanización y anexión por los nazis, es tratada en realidad como parte de Francia Liberada.

La petición para que se la admita en los organismos económicos combinados tiene por finalidad el que se permita a Francia desempeñar un papel más amplio en el aspecto económico de la guerra. Hasta el presente, Francia sólo ha participado en cuatro de estos organismos: el del café, del cacao, grasas y otros productos coloniales

El resentimiento de los franceses por no haber participado el general De Gaulle en la conferencia de las tres grandes potencias, la que, según despachos no confirmados se asegura que se está desarrollando ya, no ha cedido. Desde que se tuvo por seguro que no sería invitado, la prensa francesa se abstuvo, más o menos, de comentar la cuestión pero en centros allegados al Gobierno no se ha disimulado el descontento y más o menos abiertamente se ha expresado la opinión de que la principal razón para que no haya sido invitado De Gaulle tiene que ser el temor de parte de los EE. UU. e Inglaterra de que en la conferencia cuadripartita, Francia, por razones de sus estrechas relaciones y simpatías hacia Rusia, caería inevitablemente del lado de Moscú.

También se cree en centros gubernamentales franceses, que los EE. UU. e Inglaterra no aprecian aún en su total magnitud la autoridad de De Gaulle, ni la rapidez con que Francia se ha reinstalado como Gran Potencia, después de su liberación

Yo SOY FELIZ Porque TODO LO COMPRO EN
LA CASA QUE VENDE MAS BARATO EN CHILE
CASA GARCIA
ALAMEDA ESQUINA DE AVDA. ESPAÑA

GRAN DEMOLICION
DEL HOSPITAL SAN JUAN DE DIOS
AVDA. B. O'HIGGINS 768
PUERTAS, VENTANAS, GALERIAS, FIERRO PARA TECHO
CANALES FORROS
CAÑERIAS
TUBO de FIERRO FUNDIDO
1.500.000 LADRILLOS
MADERAS PINO OREGON, ROBLE PARA GALPONES 6 7 y 9 mts DE LARGO
TEJAS BALDOSAS TABLAS PARA PISO Y CIELO Y OTRAS MADERAS de DISTINTAS DIMENSIONES
LA DEMOLICION MAS GRANDE de SANTIAGO
DEMUELE MANUEL UGARTE
MATERIALES PARA CONSTRUCCION EN
ARTURO PRAT 650
FONO 67949

Las Américas rindieron homenaje a Sucre en el 150 aniversario de su nacimiento

BUENOS AIRES, 3.— (U. P.).— El aniversario del nacimiento de Sucre fué conmemorado con un acto en el círculo militar, organizado por el encargado de negocios boliviano Salamanca y con la adhesión de los diplomáticos de Colombia, Ecuador, Perú y Venezuela. Todos los matutinos destacan en artículos especiales la personalidad de Sucre como demócrata.

LA PAZ, 3. — (U. P.).— Treinta mil escolares se concentraron ante la estatua de Sucre, celebrando el sesquicentenario del nacimiento del Libertador. Entonaron los himnos nacional y A Sucre.

La ciudad amaneció embanderada, efectuándose un gran desfile por la ciudad, presidido por el presidente Villarroel.

LA HABANA, 3. — (U. P.).— Se efectuaron diversos actos con motivo de conmemorarse el nacimiento del Mariscal Sucre. A un acto en el Ministerio de Estado asistieron altas representaciones oficiales y del cuerpo diplomático. El ex ministro de Estado Emeterio Santosvenia pronunció las palabras de apertura del acto y lo cerró el embajador Alamo Ibarra.

La fortaleza La Cabaña disparó 21 cañonazos a las 12 en homenaje a Sucre.

Esta tarde se celebró la ceremonia de imposición del nombre de Sucre a la escuela primaria superior de La Habana.

LIMA, 3. — (U. P.). — Con diversas ceremonias se conmemoró hoy el 150.o aniversario del nacimiento de Antonio José de Sucre, Gran Mariscal de Ayacucho, cuya vida y hechos heroicos recuerdan los diarios, dedicándole páginas enteras.

Las principales ceremonias fueron un tedeum en la basílica metropolitana, con asistencia del Presidente Prado, gobierno en pleno, y las fuerzas armadas rindieron honores en la plaza de armas.

En seguida, se procedió a la colocación de ofrendas florales al pie del monumento a Sucre, donde hablaron el catedrático Horacio Urteaga, en representacinó de la Sociedad Fundadores de la Independencia; Fernando Gamio Palacio, en representación de la Municipalidad de Lima; general José Vásquez Benavides, Director de la Escuela Militar del Perú; Elías Pérez Sosa, consejero de la embajada de Venezuela, quien agradeció el homenaje a nombre del Gobierno venezolano.

Finalmente, bajo la presidencia del Ministro de la Guerra general Antonio Silva Santisteban, la Sociedad Fundadores de la Independencia celebró una sesión solemne, leyéndose la partida de bautismo de Sucre. Pronunció el discurso de orden, el escritor Luis Alayza Paz Soldán, hablando en seguida, el embajador venezolano Manuel A. Pulido Méndez, quien agradeció el homenaje cerrando el acto el Ministro de la Guerra, en breve y expresivo discurso a nombre del Gobierno peruano.

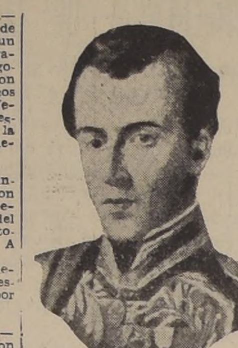

N. DE LA R.

José Antonio de Sucre y de Alcalá, nació en la ciudad venezolana de Cumaná en febrero de 1795 y murió asesinado en la montaña de Berruecos (provincia de Pasto) el 4 de Julio de 1830. Perdió su madre a muy temprana edad y quedó a cargo de su tío paterno don José Manuel Sucre. En 1810, a los 15 o 17 años figuraba como Alférez de ingenieros en las filas patriotas, siendo un excelente discípulo del coronel Mirees, que le había enseñado aritmética, álgebra geometría, topografía, nociones de construcciones civiles y dibujo lineal. Se distinguió poco después en las filas del general Miranda en el curso de su primera campaña y combatió en las acciones de los Guayos y Guaica y presenció la capitulación de La Victoria. Después del desastre de la Guaira, se refugió en Cumaná, y de allí salió en 1813 para reunirse con Nariño Piar, Bermúdez y otros caudillos de la Independencia de Venezuela. A comienzos de 1814, Nariño fué llamado por Bolívar para participar en la campaña de Caracas, en la cual tomó parte Sucre como teniente coronel. Bolívar le destinó a su Estado Mayor, pero las derrotas de Aragua y Urica lo obligaron a refugiarse en las Antillas. Algún tiempo después fué a reunirse con Bolívar en Angostura ho C(yiduadolB 8dNq .. .. ra (hoy Ciudad Bolívar). A mediados de 1818 fué ascendido a general de brigada y comisionado para reunir armas y municiones en las Antillas. En 1821 se le destinó a mandar las fuerzas de Colombia en auxilio de Guayaquil, que deseaba emanciparse; triunfó en Yaguachí y libertó a Guayaquil, y logró un armisticio que sirvió de preparación a la victoria de Pichincha. La campaña que terminó la guerra del Sur de Colombia fué dirigida y mandada personalmente por Sucre, teniendo la batalla de Pichincha por coronamiento En seguida participó en las decisivas batallas de Junín y Ayacucho que afianzaron la independencia del Perú. En abril de 1826, un año después de constituída la República de Bolivia, el Congreso constituyente designó a Sucre como Presidente vitalicio, quien admitió esta dignidad sólo por dos años. En 1829 esgrimió nuevamente su espada por la causa de Colombia y alcanzó sobre los invasores peruanos la victoria de Tarqui, con la que dió fin a su brillante carrera militar.

GUAYAQUIL, 3 (U. P.,) — Los diarios tributan merecidos homenajes a la memoria del Mariscal Sucre. El Ayuntamiento celebró una sesión solemne, con concurrencia de las autoridades, y conmemorando la fecha, colocó una ofrenda floral en el monumento del héroe. En las escuelas se dictaron conferencias alusivas al prócer.

EN WASHINGTON

WASHINGTON, 3 (U. P.). — Los representantes diplomáticos de seis países latinoamericanos rindieron homenaje a la memoria de don Antonio José de Sucre en breve ceremonia en la Unión Panamericana.

El director Leo S. Rowe colocó una corona al pie del busto de Sucre.

Rowe dijo: "Estamos reunidos para rendir homenaje a un gran conductor de multitudes, gran soldado y gran estadista. Hoy vemos mejor que nunca la verdadera amplitud de su grandeza y de los servicios sobresalientes que brindó a las Américas".

El embajador venezolano Escalante, dijo: "Aunque no se conviertan en realidad nuestros sueños de paz duradera, confiemos en que los principios de humanidad y justicia que guiaron la conducta del gran guerrero y magistrado, cuyo natalicio conmemoramos hoy, estén siempre presentes en el corazón de los hombres".

El encargado de negocios peruano Garland, dijo: "Como otros patriotas de su tiempo, Sucre comprendió la imperiosa necesidad de una íntima y estrecha unión de fuerzas americanas".

SUSPENDIDO EL TRAFICO ENTRE EL REICH Y BASILEA

ZURICH, 3.— (U. P.).— Se ha detenido por completo la corriente de noticias procedentes de Alemania y hasta los rumores son difíciles de obtener. Desde hace varios días llegan sin pasajeros los trenes a Schaffhausen y ha cesado el tráfico de Alemania a Basilea. Los personales de los trenes no tienen ninguna noticia relativa a gran acontecimientos dentro del Reich.

El único pasajero llegado hoy día dice que la Volksturm en Berlín ha movilizado a todos los ciudadanos varones de trece años arriba; se les ha hecho examen médico y se les está dando instrucciones de infantería. Trenes especiales con batallones de Volksturms salen diariamente en dirección al río Oder y sus miembros van vestidos con uniformes de tranviarios, ferroviarios, bomberos o mensajeros de bancos.

Continúa la evacuación de Breslau y las mujeres y los niños se encuentran reunidos en el sector suroriental de la ciudad, donde se forman los convoyes. Todos los puentes y los edificios de importancia se encuentran minados y la ciudad ha sido convertida en fortaleza.

Los tres grandes...

(DE LA 1.a PAGINA)

darios. Hitler es un agitador, cuyos discursos quedan faltos de sentido cuando se leen. Churchill es un artista, cuya oratoria es tan brillante como sus escritos. Algunas veces escribe sus discursos cuatro y hasta seis veces.

Como soldado y poeta, Churchill posee algunas de las cualidades de un actor. Desempeña un papel magistral porque tiene constantemente en cuenta la misión histórica que le ha sido confiada y porque compara su posición con la de los demás grandes ingleses del pasado, cuyas vidas y obra ha estudiado. Cuando escribió la vida de Marlborough escribió la que podía ser su biografía.

Churchill es el que tiene mayores conocimientos entre los tres líderes, conocimientos que le permiten escribir en estilo clásico, utilizar eficaces comparaciones históricas, y que le mantienen constantemente alerta sobre la parte histórica que le ha tocado desempeñar.

A pesar de sus rasgos infantiles tiene un cierto parecido con la estructura imponente de Bismarck. Y como Bismarck, siempre se ha mostrado interesado por el dinero. Especuló en la bolsa y perdió, pero abandonó tales intentos tan pronto como llegó a Primer Ministro, prudencia que no han demostrado todos los británicos que han entrado en el Gobierno. ¿Puede extrañarnos que este último elisametieno, cuya imaginación arde con la grandeza y poderío de las cortes reales del pasado siga siendo do tory e imperialista? Es el precio que exige por sus méritos en la dirección de esta guerra. Sólo quiere a Inglaterra, y lucha por el Imperio Británico por el cual fué a la guerra en su juventud.

Ha llegado a mis oídos que padece físicamente, y que sólo le mantiene su indomable voluntad de vencer y su decisión de completar su misión como líder de guerra Al juzgar a hombres tan grandes no debería uno dejarse arrastrar mucho por las opiniones políticas. Por ejemplo, aunque pienso que la actitud de Churchill en Italia y en Grecia es destructiva, tengo sin embargo, gran admiración por su valor personal

(Copyright 1945, by United Feature Syndicate, Inc.)

Próximo artículo: Roosevelt, el maestro de la política.

GRAN HOTEL TERMAS DE PUYEHUE
OSORNO - CHILE

VIAJES EN AVION A PUYEHUE

Tenemos el agrado de anunciar a las personas que han contratado reservas para la presente temporada y al público en general, que la LINEA AEREA NACIONAL ha establecido un servicio aéreo de pasajeros, correspondencia y encomiendas hasta Puerto Montt, con escalas en Chillán y Puyehue, conforme al siguiente itinerario:

MARTES, JUEVES, SABADOS.—Partida de Santiago, 9 horas. Partida de Puyehue, 15 horas.

VALOR DEL PASAJE EN AVION $ 835.-

IDA Y REGRESO: 10% DESCUENTO.

El viaje hasta Puyehue se hace en 120 minutos.

Nuestras Oficinas en el Hotel Carrera, Osorno (Bulnes 630) y Gran Hotel Termas de Puyehue, pueden atender sus reservas de pasajes en avión y suministrarle las informaciones que usted requiera.

SOCIEDAD DE TURISMO Y HOTELES DE CHILE

SANTIAGO — CASILLA 151-D — TELEFONO 33357 — AHUMADA 251

Aliados están probando defensas que protegen la ciudad de Bolonia

ROMA, 3.— (U. P.).— Patrullas aliadas que sondearon las defensas que protegen Bolonia, se mostraron activas en la batalla, y los bombarderos medianos y cazas prosiguieron todos los sectores del frente italiano.

La aviación siguió desempeñando la parte principal en sus ataques contra las comunicaciones en la zona de batalla y la región septentrional.

Bombarderos Mitchell atacaron con éxito el puente ferroviario de la línea del Paso del Brenner en Chiusaforte, otro puente en Treviso y un puente en Mantúa, en el valle del Pó. Otros aviones bombardearon nueve puentes en el norte de Italia, y Mustangs de la 15.a fuerza aérea destruyeron ocho aviones enemigos en un ataque contra el aeródromo de Karlovac, en Yugoeslavia.

Aparatos de la fuerza aérea balcánica, que atacaron también Yugoeslavia, lanzaron sus bombas en las zonas de Zagreb y Maribor.

No regresaron de estas operaciones siete aviones aliados. Se efectuaron en total 400 salidas.

EL 11 DE MARZO SE INAUGURA EN CARACAS LA 3.a CONFERENCIA INTERAMERICANA DE LA PRENSA

PARTICIPARAN EN ELLA 150 DELEGADOS INCLUYENDO A LOS DE ARGENTINA Y EL SALVADOR

CARACAS, 3.—(U. P).—Ciento cincuenta delegados en representación de todos los países del hemisferio occidental habrán de asistir a la tercera conferencia interamericana de prensa que deberá inaugurarse en Caracas el 11 de marzo. La fecha final y programa de la conferencia se anunciarán en los próximos días, según Ruiz Paz Castillo, ex presidente de la Asociación Venezolana de Periodistas, que preside la comisión organizadora de la conferencia.

La decisión final espera la aprobación del presupuesto para festejar a los delegados visitantes, que serán huéspedes de la nación durante la conferencia.

Tan pronto como se anuncie la fecha, se emitirán las invitaciones oficiales a los principales diarios y organizaciones periodísticas del hemisferio.

Pérez Castillo subrayó el hecho que las invitaciones serán emitidas directamente a los delegados, en vez de hacerlo por intermedio de los gobiernos, librando así la conferencia del control político y permitiendo a los periodistas amantes de la libertad de todos los países, incluyendo Argentina y El Salvador, asistir a la reunión.

Esta es también la primera vez que se ha hecho un esfuerzo por obtener la representación de la gerencia y de los empleados de los diarios y que se invitará a organizaciones como las corporaciones de periodistas a enviar delegados.

El programa, aunque todavía no ha sido anunciado, seguramente incluirá temas tales como la libertad de prensa en tiempo de guerra y en la postguerra, los problemas económicos de la prensa, especialmente los provenientes de la guerra, adelantos técnicos en el campo periodístico, discusión general del papel de postguerra de la prensa.

Tal como se proyectó originalmente, la conferencia se inaugurará el 11 de marzo en el Teatro Municipal, cómoda sede de muchas anteriores reuniones internacionales verificadas en Caracas. La primera sesión estará dedicada a la presentación de credenciales, nombramiento de comisiones y estudio de diversos temas del programa. Al siguiente día la conferencia será inaugurada oficialmente por el Presidente de Venezuela, Isaías Medina Angarita, en la Cámara del Congreso Venezolano donde se realizarán todas las sesiones siguientes.

EL 15 DE MARZO TERMINARIAN LAS DELIBERACIONES

Espérase que las deliberaciones oficiales de la conferencia terminen el 15 de marzo, pero las actividades sociales seguirán por algunos días después. Se arreglarán jiras especiales por los alrededores de Caracas y se espera que algunos de los delegados deseen visitar sitios históricos y escénicos del interior.

Habrá varios banquetes ofrecidos a los delegados por los ministros del gabinete y los grupos de la prensa local proyectan numerosas funciones.

La estada total de los delegados en Caracas probablemente será de 15 días, durante los cuales el alojamiento será proporcionado por el gobierno venezolano, que también proveerá visaciones de cortesía a los delegados extranjeros, pero ellos mismos pagarán sus gastos de viaje.

Es esperada una numerosa delegación norteamericana algo como 25 miembros, y los que hasta ahora han significado su intención son: Tom Wallace, del Louisville Times; Robert Brown, director y publicista; William Carney, del New York Times; Fred Thompson, del Reader's Digest; Julio Garzón, de "La Prensa"; Eugene Mirovitch, de la Mergenthaler Linotype Co.

La comisión organizadora local que ha estado elaborando los preparativos desde hace cuatro meses, está compuesta por Paz Castillo, presidente; Angel Corao, director de "El Heraldo", vicepresidente; Pascual Venegas Filardo, director de "El Universal", tesorero; Antonio Arraiz, director de "El Nacional", secretario, y como miembros, Monseñor Jesús Pellín, director de "La Religión"; Ramón Díaz Sánchez, director de la Oficina Nacional de Prensa y Mariano Picón Salas, director de "El Tiempo".

LLEVELES UNOS TARRITOS DE MILO

A las horas del desayuno y de las onces sírvales a sus niños una taza de MILO. MILO alimento tónico fortificante, repone las energías perdidas, es agradable al paladar, de fácil preparación, y puede tomarse caliente o frío.

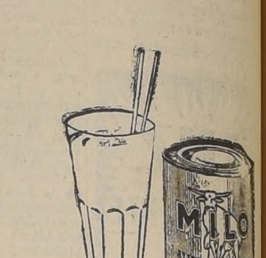

MILO

CALIENTE O FRIO

2.500 Tons. de bombas sobre Berlín

MAS DE MIL FORTALEZAS VOLANTES PARTICIPARON EN LA ACCION.—400 LIBERATORS BOMBARDEARON LOS ABASTECIMIENTOS DEL EJERCITO ALEMAN

LONDRES, 3. — (U. P.). — Formaciones aéreas aliadas, en apoyo de las ofensivas rusas en el oriente y anglo-franco-americana en occidente, atacaron Berlín y sus inmediaciones anoche y hoy regando sobre la capital nazi más de 2,500 toneladas de explosivos.

Más de 1,000 fortalezas volantes norteamericanas atacaron directamente a la capital del Reich mientras unos 400 Liberators concentraban su bombardeo sobre las fuentes de abastecimiento del ejército alemán, entre ellas la fábrica de combustible sintético en Rothense.

Alrededor de 2,500 aviones aliados en total, intervinieron en las diversas operaciones, en el curso de las cuales un mínimo de tres mil toneladas de explosivos fueron descargadas sobre objetivos de primordial importancia para el Reich.

La primera bomba cayó sobre el centro de Berlín poco antes de mediodía de hoy, seguida por millares de otras lanzadas sobre los centros administrativos, militares y de comunicaciones de la ciudad.

Berlín fué bombardeada visualmente en la mayoría de los casos, pese a grandes bancos de nubes que se cernían sobre la ciudad, y los primeros informes sobre el ataque dicen que los resultados fueron "buenos", durante los 45 minutos que duró.

Las fortalezas norteamericanas fueron acompañadas por formaciones de aparatos de combate. En encuentros sobre Berlín fueron derribados 21 aviones nazis, pero tripulantes de las formaciones norteamericanas afirman haber visto caer en llamas sobre Berlín a "varias Fortalezas".

Cuatrocientos Liberators atacaron la fábrica de combustibles sintéticos Brabag, en Rothense, suburbio de Magdeburgo, así como los patios ferroviarios de Magdeburgo, los cuales fueron atacados por medio de instrumentos electrónicos de precisión.

Las emisoras alemanas guardaron silencio durante casi toda la mañana, pero durante la tarde se las oyó dar la alarma de nuevos ataques aéreos, avisando que los aviones enemigos estaban sobre la zona del Rhin, Padenborn, Hildesheim, Bremen, Linden, Hanne, Munster Emden, Osnabruck, Vielefeld y Oldenburg.

ACCIONES DE AYER Y ANOCHE

Las concentraciones de vehículos enemigos de transporte que recorrían aceleradamente la autopista de Guenslos a Vielefeld, figuraron entre los objetivos atacados ayer por la fuerza aérea táctica aliada, que realizó 500 salidas, en las que fueron destruídos 46 vehículos, averiados 79, destruídas o averiadas 21 locomotoras y 39 vagones ferroviarios; se hicieron, además, 13 cortes en las vías férreas enemigas, y se destruyeron tres [...] nes alemanes y averiar[...] más, contra la pérdida de [...] aparatos aliados.

Concentraciones de tropas [...] manas, comunicaciones y ins[...] talaciones petrolíferas del R[...] fueron castigadas anoche p[...] ríos miles de toneladas de [...] bas arrojadas por más de [...] bombarderos pesados de la R[...]

Los principales objetivos [...] esfuerzo de la noche fueron [...] baden, ciudad en la que [...] grandes cuarteles militares [...] manes; Karlsruhe, que fué [...] tida a una incursión de [...] ción; y la planta de pe[...] sintético de Wanne-Eickel e[...] Ruhr. Esta planta acaba[...] ser reparada por los ale[...] después de permanecer ina[...] durante varios meses com[...] sultado de ataques anterio[...] Fué bombardeada tambi[...] mes pasado, cuando se calc[...] que estaba produciéndose [...] aproximadamente la mitad [...] cifra normal de su producción.

Hubo también incursiones [...] cundarias contra Mannheim [...] Magdeburgo, en tanto que [...] aviones de caza de la [...] apoyaban a los bombarderos [...] atacaban los aeródromos [...] gos. De estas diversas ope[...] nes no regresaron 25 aviones [...] tánicos.

"LA MAÑANA" DE MONTEVIDEO COMENTA LAS DECLARACIONES DEL PRESIDENTE RIOS

MONTEVIDEO, 3.— (U. P.)— El diario "La Mañana", comenta las declaraciones que hicieron el Presidente de Chile, señor Juan Antonio Ríos y el Canciller Fernández, al Director de "El Diario".

Dice "La Mañana": "Las declaraciones que surgen de dos espíritus realmente representativos de la opinión chilena dan lugar al mantenimiento y refuerzo de la esperanza de ver dentro de breve tiempo la consolidación integral del frente americano.

"Las voces que vienen de la hermana república de Chile, dicen bien claramente de la voluntad americana de llegar a la solidaridad democrática y a la unidad integral.

"Las palabras que nos llegan allende los Andes, expresan fe en el futuro del continente mostrando la solidaridad democrática y la unidad de los pueblos americanos como una vital necesidad de la época".

FAURÉ

CARMEN N.o 315

ARTICULOS Y MUEBLES PARA COCINA

(PASADO JOFRE)

CAYO EN PODER LOS ALIADOS LA BASE DE MINBYA

TAMBIEN FUE OCUPADA YWATHITYIT SOBRE EL RIO IRAWADDY, BURMA

KANDY, 3.— (U. P.).— Tropas del oeste de Africa ocuparon la fortaleza japonesa de Minbya, a 42 kilómetros al noreste de Akyab, en su ofensiva hacia Mandalay. Tropas del 14.o ejército ocuparon Ywathityit en la ribera oriental del río Irrawaddy 22 kilómetros al este de Sagaing.

Las tropas británicas ocuparon Ywathitkyi, sobre el Irrawaddy, 40 kilómetros en línea recta desde Mandalay, a continuación de un ataque aéreo practicado por los aviones Hurricane y Thunderbolt, y eliminaron la resistencia organizada japonesa al norte y oeste del Irrawaddy, obligándoles a retroceder hasta una línea quebrada desde Iwathitkyi de noreste a sudoeste, justo al sur del lago Yemyet hasta el Irrawaddy, alrededor de 32 kilómetros por avión desde mandalay.

Los japoneses con apoyo de artillería durante los últimos tres días realizaron una serie de pequeños ataques contra la cabecera de puente de Kyaukmyaung al este del río. La resistencia contra la ampliación de la cabecera de puente parece intensificarse

GRANDES NEVADAS BLOQUEAN LAS COMUNICACIONES EN EL ESTADO DE NUEVA YORK

LAS LLUVIAS HAN DESBORDADO LOS RIOS SOBRE LOS CAMPOS DEL NORTE DE CALIFORNIA

NUEVA YORK, 3.—(U. P).—La nieve ha bloqueado 6,400 kilómetros de carreteras y aislado muchas zonas en el Estado de Nueva York, y en el de California las grandes lluvias han desbordado ríos, cerrando muchas carreteras y obligando a la suspensión del servicio de trenes de la Compañía Southern Pacific hacia el este.

En el norte de California, la crecida del río St John destrozó el dique, inundando cuatro quintas partes de la población de Visalia. Hubo de suspenderse el servicio de transportes, y las aguas penetraron en los sótanos de las tiendas y en las casas situadas a ras de tierra.

Muchos oficinistas pasaron la noche en los pisos superiores de las tiendas y edificios de oficinas, y las aguas alcanzaron un nivel de varios centímetros en una extensión de varios kilómetros de tierras agrícolas de la región.

Un tramo de 8 kilómetros del ferrocarril Southern Pacific entre Midas y Knapp fué socavado por las aguas, y tendrá que suspenderse el tráfico durante varios días Los ríos del valle de Sacramento se cree que alcanzarán su nivel máximo esta noche, y comenzarán inmediatamente a descender.

Las autoridades del Estado de Nueva York recabaron la ayuda militar y de los extranjeros de naciones enemigas para mantener la continuidad de los suministros hacia las regiones aisladas por la gran nevada, que alcanzó 2.85 metros esta temporada, o sea, centímetro y cuarto menos que el máximo alcanzado hace 43 años.

Se pidió a todo el comercio de Ohio que cierre sus puertas un día por semana hasta el 1.o de abril; el objeto de esta medida, es combatir de la mejor manera posible la escasez de carbón y combustibles. Centenares de fábricas de guerra del estado de Ohio han suspendido o disminuído la producción y la población civil se enfrenta a creciente escasez de combustibles.

El termómetro ha comenzado a subir en los Estados centrales, aunque en algunos lugares se han registrado temperaturas inferiores a 18 grados centígrados bajo cero.

A EMPLEADOS PUBLICOS Y PARTICULARES

Ofrecemos con grandes facilidades de pago: ambos, vestones, pantalones de la mejor confección. Para damas: tapados, trajes de dos piezas, pieles, sedas etc.

HUERFANOS 619

EN VENTA EL VOLCAN PARACUTIN

DALLAS (Texas), 3.— [...] E. Morris, Secretario de [...] Asociación de Detallistas [...] Tejidos de Texas, quiere com[...] prar el Volcán Paracutín, [...] México.

Dionisio Pulido, agricu[...] mexicano, puso a la venta [...] propiedad cuando la erupción [...] del volcán le arruinó [...] siembras. Pulido se dirigió [...] California y ofreció vender [...] su propiedad con volcán [...] todo.

Morris le escribió una [...] ta a Pulido, quien todavía [...] ha contestado. Le dice [...] ella: "Creo que me voy a [...] ter en un mal negocio; [...] la oportunidad de comprar [...] un volcán no es muy común".

COQUIMBO

UN AUTOCARRIL SE VOLCO EN LA SERENA

NO HUBO DESGRACIAS PERSONALES

LA SERENA, 3.— A las [...] horas, a la altura del kilómetro [...] 536, se volcó un autocarril [...] llevaba como pasajeros al [...] geniero señor Vío Saldivia [...] los inspectores señores M[...] y Polanco, quienes efectuaban [...] una visita de inspección.

El autocarril era conducido [...] por el chofer señor Carrasco [...]

El accidente no tuvo ma[...] res proporciones debido a [...] iban a poca velocidad. No [...] bo desgracias personales [...] lamentar.

Este accidente provocó [...] atraso de una hora del [...] de Antofagasta.— (El Co[...] rresponsal).

PLATA COMPRO

PESOS 05 DE 1921 AL 1927 Y PESOS DE 1932, O SEAN DAVILITAS, CUALQUIERA CANTIDAD.

HUERFANOS 1121

Pinte con Aceite de Linaza "CORONA"
Es un Producto "INDUS"

EL TRIBUNAL CALIFICADOR DE LAS ELECCIONES SERA NOMBRADO EL 17

EL MISMO DIA VENCE EL PLAZO PARA PRESENTAR LAS LISTAS DE CANDIDATOS.— LAS MESAS RECEPTORAS DE SUFRAGIOS SERAN DESIGNADAS EL LUNES 12

Durante el presente mes, los diversos organismos señalados por la Constitución y por la Ley para atender al desarrollo de las elecciones parlamentarias, deberán dar cumplimiento a las respectivas disposiciones.

MESAS RECEPTORAS DE SUFRAGIOS

El artículo 29 de la Ley de Elecciones, dispone que 20 días antes de aquél en que deban efectuarse elecciones ordinarias para diputados y senadores, se reunirán a las 14 horas las Juntas Electorales de cada departamento para proceder a la designación de los vocales de las mesas receptoras de sufragios.

Esta disposición deberá ser cumplida el lunes 12 del actual.

Las mesas deberán constituirse el día 24.

TRIBUNAL CALIFICADOR

El sábado 17, deberán reunirse en la oficina del Director del Registro Electoral, el presidente de la Corte Suprema, que presidirá; el presidente del Senado, el presidente de la Cámara de Diputados y el presidente de la Corte de Apelaciones de Santiago, para elegir por sorteo a las cinco personas que, en conformidad al artículo 79 de la Constitución, deben constituir el Tribunal Calificador de Elecciones.

PRESENTACION DE CANDIDATOS

El mismo día 17, a las 24 horas, vence el plazo que tienen las directivas políticas y los electores independientes para presentar las listas de candidatos.

VOY A VOTAR POR
RUBEN JARA SANTA MARIA

LOS CANDIDATOS SOCIALISTAS DEL PRIMER DISTRITO DE STGO. SERAN PROCLAMADOS EL MARTES PROXIMO

LA DIRECTIVA FIJO EL PLAN DE ACCION QUE SERVIRA DE PROGRAMA PARA LA ACTUAL CAMPAÑA ELECTORAL

El martes próximo, a las 20 horas, tendrá lugar la proclamación pública de los candidatos a diputados del Partido Socialista del 1.er Distrito de Santiago. La concentración se efectuará en la Avenida Bernardo O'Higgins, frente al diario "La Opinión".

Harán uso de la palabra los cuatro candidatos, señores Astolfo Tapia, José Rodríguez, Luis González y Juan B. Rossetti, exponiendo el programa de acción que se proponen realizar en el próximo período parlamentario y analizando la situación del país.

PLAN DE ACCION

La directiva nacional del Partido Socialista ha fijado el siguiente plan de acción, para que sirva de programa a sus candidatos parlamentarios durante la actual campaña electoral:

I. — ECONOMIA DIRIGIDA.

1. — Direción y control de la producción nacional por el Estado.
2. — Industrialización del país. Creación de la industria pesada y química.
3. — Fijación de precios y limitación de las utilidades.
4. — Creación del Banco del Estado y Control del Crédito.
5. — Orientación del crédito al servicio de la producción y sobre todo de la pequeña industria y pequeña propiedad agrícola.
6. — Reforma del régimen monetario y estabilización de la moneda.

II. — REFORMA AGRARIA.

1. — Supresión del régimen feudal del latifundio.
2. — Tierras para los que la trabajan. Colonización de la tierra entre campesinos y pequeños propietarios agrícolas y creación de cooperativas de producción.
3. — Reemplazo de la actual Caja de Colonización Agrícola por un organismo integrado por representantes del Estado, colonos y pequeños productores.

III. — LEGISLACION SOCIAL.

1. — Reforma a las Leyes N.os 4.054 y 4,055. Creación del Seguro Social y ampliación de sus beneficios a las familias de los trabajadores.
2. — Establecimiento del derecho al trabajo. Todo hombre tiene derecho al trabajo y es un deber del Estado el proporcionárselo.
3. — Reajuste de salarios y sueldos de acuerdo con el costo de vida.
4. — Defensa de los derechos de asociación y huelga.
5. — Sindicalización campesina.

IV. — HABITACION Y SUBSISTENCIAS.

1. — Organización y control por el Estado de la industria de la construcción. (Madera, cemento, fierro).
2. — Supresión de los monopolios particulares.
3. — Construcción de 30 mil habitaciones por año para empleados y obreros.
4. — Rebaja del 30 por ciento de los arriendos y subsistencias.
5. — Legislación contra los especuladores.
6. — Reformas al decreto ley que creó el Comisariato, convirtiéndolo en un organismo integrado por obreros, empleados, pequeños productores y el pequeño comercio.

V. — SALUBRIDAD PUBLICA.

1. — Defensa y fortalecimiento de la raza.
2. — Protección a la infancia proletaria y campesina por parte del Estado y las Municipalidades.
3. — Subsidio de alimentación y vestuario al infante desvalido.
4. — Subvención por el Estado y Municipalidades al deporte popular.
5. — La medicina es una función social y debe estar al servicio del pueblo.
6. — Unificación de los servicios médicos del Estado y creación de hospitales, casas de reposo y salud, policlínicas y postas de auxilios de acuerdo con las necesidades de la población.

VI. — REFORMA DE LA EDUCACION PUBLICA.

1. — Reforma de la educación en todos sus grados: primaria, media y superior.
2. — Orientación de la educación hacia las actividades productoras y hacia el progreso cultural y social de Chile.
3. — Plan de alfabetización obrera y campesina.
4. — Desarrollo de la enseñanza pública escolar y post-escolar; creación de escuelas, colegios e institutos de enseñanza media, industrial y técnica.
5. — Unidad y continuidad de la enseñanza en todos sus grados.
6. — Defensa del Estado docente.
7. — Libertad ideológica y política del magisterio.
8. — Mejoramiento económico de los maestros: escala móvil de sueldos de acuerdo con el costo de la vida y escalafón del magisterio.

VII. — POLITICA NACIONAL E INTERNACIONAL.

1. — Unidad popular para un Gobierno popular.
2. — Defensa y superación de la democracia.
3. — Creación de la Carta de América que garantice la soberanía y los derechos de todos los países del continente.
4. — Por una América democrática y solidaria que asegure la libertad y los derechos de todos los americanos.

PARTIDO SOCIALISTA AUTENTICO

CANDIDATURAS ENRIQUE ARRIAGADA Y ORLANDO PAVEZ.— En el primer distrito, estos candidatos ocupan el cuarto y séptimo lugar de la lista, junto al Partido Radical y al Partido Comunista.

CANDIDATURA CARLOS VENEGAS HERNANDEZ.— En la mañana de hoy, en la Plaza Esmeralda, a las diez de la mañana, se efectuará una asamblea pública para preparar la proclamación oficial del candidato.

Desde las 10 hasta las 21 horas, se realizará un gran pick-nick organizado por los militantes y simpatizantes. Se ha preparado un acto de variedades, en el que participarán Elena Puelma, Rolando Caicedo, etc. Además habrá un buen buffet.

Se cita a todos los secretarios seccionales y presidentes de comités electorales de la candidatura Venegas, en el local de Bandera 323, el lunes a las 19 horas.

CANDIDATURA CARLOS PEÑA RO MAN.— El lunes a las 19 horas, se constituye un comité electoral de este candidato, en calle Bandera 323. Se reciben adhesiones al fono 91425. Desde esta semana comenzarán a desarrollarse intensamente los trabajos electorales en este distrito.

CANDIDATURA JUAN ARAVENA.— Desde hoy empiezan a salir las brigadas de propaganda a recorrer las seccionales de Paine, Buin, San Antonio y Melipilla. El comando funcionará en San Bernardo.

PARTIDO DEMOCRATICO

CANDIDATURA PEDRO CARDENAS. — El viernes fué proclamado en el Centro "Rafael Valenzuela", con asistencia de representantes de diversas entidades del Partido, que hicieron uso de la palabra.

Habló también el candidato, exponiendo su programa.

Mañana lunes, en el Centro Torrealba, se reunió el comité electoral, a las 20 horas.

En el sector suroriente de la ciudad quedó constituído un comité, bajo la presidencia del señor Jerónimo Valencia.

CANDIDATURA ESTEBAN BEDOYA. — Se ha constituído un comité en el sector Avenida Chile, presidido por don Artemio Varela. Sesiona en Avenida Chile 681.

El comité de a 10.a comuna se reunirá el miércoes a las 20.30 horas, en Nataniel 1977.

El candidato será proclamado el jueves por las comunas 5.a y 6.a

Desde mañana lunes, en Zañartu 1032 estarán a disposición las tarjetas para la manifestación que se ofrecerá el sábado al candidato en la quinta "Los Pajaritos". Valor $ 20.

CANDIDATURA MARCIAL CACERES. — Cítase para hoy a todos los correligionarios y simpatizantes, a las 16 horas, en calle Elvira Dávila N.o 4489, esquina de Laynez.

Con esta publicación quedan invitadas las comunas de Conchalí, Maipú, Renca, Talagante, Barranca, Tiltil, Colina, Peñaflor, Quilicura y la seccional Moisés Hervías y Blanqueado de la comuna de Quinta Normal y todos los adherentes.

La asitencia será obligatoria para todas estas comunas y de la totalidad de los correligionarios del segundo distrito.

PARTIDO RADICAL

ASAMBLEA RADICAL DE LA 2.a COMUNA. — Presidida por don Guillermo Guerra V., sesionó la asamblea de la Segunda Comuna.

Se destinó la sesión a tratar exclusivamente el problema electoral, acordándose proclamar oficialmente al candidato de la comuna, señor Isidoro Muñoz, el jueves 8 del presente, a las 19.30 horas, en Catedral N.o 1475.

Se acordó efectuar una reunión de la comisión electoral, la Mesa Directiva y otros correligionarios, mañana, a las 21.30 horas, en el local de la Asamblea, a fin de continuar preparando la campaña electoral.

CANDIDATURA HECTOR MUÑOZ AYLING. — Con el propósito de fijar el orden de las proclamaciones y organizar definitivamente los trabajos electorales, mañana, a las 17 horas, en la Casa Radical, se reunirá el comité central de la candidatura.

Como integrantes del comité concurrirán los ex precandidatos señores Mario Riquelme, Luis Bernal y Vicente Valdivia Urbina, quienes participarán, además, en la campaña en las comunas a que pertenecen.

El señor Muñoz Ayling será recibido y proclamado hoy en la Asamblea Radical de Conchalí, la que le prepara con este motivo una demostración de afecto y adhesión a su labor en la Cámara de Diputados.

En esta visita será acompañado por el presidente provincial, señor Carlos Fanta, los delegados señores Lautaro van de Wyngard y Luis Tapia Rodríguez y dirigentes de su campaña.

NUEVA ASAMBLEA RADICAL. — El Consejo Ejecutivo Nacional ha reconocido oficialmente a la Asamblea Radical de Lo Ovalle. Comuna de La Cisterna.

Con este motivo este organismo político radical se reunirá extraordinariamente hoy, a las 10.30 horas, para tomar conocimiento de esta resolución.

Se tomarán acuerdos para la recepción y proclamación del candidato oficial por el 3.er Distrito, doctor Hermes Ahumada Pacheco, que se realizará el domingo 11 del corriente.

Se recomienda la asistencia de los asambleístas a la reunión de hoy que, como de costumbre, se efectúa en Briones Luco N.o 065, Lo Ovalle, paradero 18 de la Gran Avenida.

CANDIDATURA Dr. HERMES AHUMADA PACHECO. — El Comité Electoral de "Los Quillayes" quedó compuesto de las siguientes personas: presidente, Sr. Humberto Crisanto Fuentes; primer vicepresidente, señor Leopoldo Fuentes; segundo vicepresidente, señor César Morales C.; secretario general, señor Miguel Delgado; tesorero, señor José Henríquez; jefe de propaganda, señor Leopoldo Fuentes; comisión de propaganda, señores Eugenio Cabrera, Delfín Jara, Arsenio Alegría, Jorge Becerra, Lorenzo Rivas, Luis Velásquez, Luis Silva, Humberto Garrido, Arturo Palominos, Floridor Orelana, José Henríquez, Luis Hernández; comisión de finanzas, señores Humberto Jara, Raúl Espinoza, Anselmo Mejías; comisión de captación, señores Atanulfo González, Helio Cofré, Armando Salgado, Jacinto Olivos, señora Victoria de Fuentes; comisión electoral, señores Anselmo Mejías, Leopoldo Fuentes, Miguel Salgado.

La secretaría está abierta frente a la Plaza de Toros, y funciona permanentemente.

Próximamente se anunciará la proclamación del candidato, quien irá acompañado del presidente del comité central, don Luis A. Cuevas, y otros dirigentes de su campaña.

PARTIDO LIBERAL

CANDIDATURA DE DON MIGUEL LUIS AMUNATEGUI J. — En Quinta Normal, a las 11 horas, se efectuará una asamblea en la secretaría general de Mapocho 4331

El comité de vecinos independientes de Conchalí, tendrá una concentración a las 16 horas.

A ambas concentraciones asistirá el señor Amunátegui con algunos dirigentes de su campaña.

PARTIDO COMUNISTA

CANDIDATURA OSCAR BAEZA. — El miércoles 31 de enero, diversos sectores progresistas de Conchalí formaron un comité electoral, que trabajará por el triunfo del candidato señor Oscar Baeza. Quedó compuesto de la siguiente manera: presidente, don Melchor del Río; secretarios, don Emilio Albornoz y don Germán Concino, y propaganda, don Manuel Salas y doña Rosa Cortínez.

Los simpatizantes de esta candidatura pueden pasar a dejar su adhesión a las siguientes direcciones: Infante Valero 280, Negrete 109 y Fermín Vivaceta 1246.

En el local del Consejo Ferroviario de Tiltil, se llevará a efecto el domingo 11 de febrero, a las 9.30 horas, la proclamación del candidato.

SECRETARIAS EN EL SEGUNDO, TERCER Y CUARTO DISTRITOS. — Nos han entregado la siguiente nómina de secretarías comunistas, instaladas en el segundo, tercer y cuarto distritos, para el mejor desarrollo de los trabajos electorales de los candidatos señores Oscar Baeza, Reinaldo Núñez y Luis Valenzuela, respectivamente:

Comuna de Conchalí: Reina María 301; en Renca: Joaquín Pérez 285 y Germán Riesco 125; en Quinta Normal: Mapocho 3904; en Barrancas: Población Lautaro Escala 317; en Maipú, Valparaíso 395; en Talagante, Balmaceda 632; en San Miguel, Berlín 1038; en La Cisterna, Las Brisas 153, Paradero 23, y en J. Ureta 830 en Ñuñoa, Irarrázaval 2370; en Providencia, Illapel 02411; en Las Condes, Población Areneros; en Puente Alto, Librería "La Esperanza" en San José de Maipo, Comercio 725; en El Volcán, Planta Queltehues; en San Bernardo, San José esquina de Victoria; en San Antonio, Antofagasta 125, Barrancas; y en Buin, Errázuriz 103.

CANDIDATURA LUIS VALENZUELA. — Hoy a las 10 horas, está programada la proclamacin de esta candidatura en la localidad de Valdivia de Paine.

El miércoles próximo será proclamado en Nos, a las 18 horas, y a las 19 horas en Lo Herrera.

El viernes 9 será proclamado en Barrancas, a las 20 horas. El sábado 10 a las 20 horas, en Cartagena. El domingo próximo el candidato será proclamado en Rapel.

FALANGE NACIONAL

CANDIDATURA MANUEL MARCHANT HERRERA. — Mañana lunes continuará su ciclo de charlas sociales Manuel Marchant Herrera, candidato a diputado por el 2.o distrito de Santiago, desde los micrófonos de Radio del Pacífico, CB. 82, a las 9 de la mañana.

Marchant analizará mañana, dentro del tema "Reformas al sistema educacional chileno", la enseñanza en liceos y establecimientos de educación secundaria.

INDEPENDIENTES

CANDIDATURA SAAVEDRA.— Cítase en el carácter de urgente, a reunión para hoy domingo 4, a las 10.30 horas, en Gálvez 178, donde se verificará la proclamación del Dr don José María Saavedra.

CANDIDATURA FRANCISCO ANTONIO LOBOS RUIZ.—Hoy, el señor Lobos Ruiz, acompañado del presidente y vice, señores Eugenio Silva Ponce y Juan González Silva, harán una visita a los locales donde funcionan los comités comunales.

Los secretarios y el tesorero de la mesa directiva, señores Joaquín Escobar S., Carlos Acuña Wilson y Julio Azócar O., harán una jira de propaganda entre diversas instituciones gremiales y mutualistas.

Los vocales, señores Juan Díaz Díaz, José Antonio Vergara, José González Troncoso, Héctor Figueroa E., Juan Orellana Orellana y Alfonso Silva Gallardo, visitarán varias poblaciones obreras, donde el candidato señor Lobos cuenta con adhesiones.

CANDIDATURA ENRIQUE VELASCO. — Se han formado numerosos comités en las diferentes comunas de Santiago y la secretaría general del señor Velasco atiende diariamente a los simpatizantes en Avenida B. O'Higgins N.o 3530.

PARTIDO SOCIALISTA

CANDIDATURA ASTOLFO TAPIA MOORE.— Prosigue trabajando el comité independiente formado para la reelección de este parlamentario. Las adhesiones se reciben en Monjitas 877, 2.o piso, teléfono 32343.

SECCIONAL PRIMERA COMUNA. — Cita para mañana lunes, a las 19.30 horas, en Avenida Bernardo O'Higgins 576, a los militantes que integran las diversas comisiones de trabajos electorales en la comuna.

Se avisa a todos los militantes y simpatizantes de la seccional, que deben pasar cuanto antes a retirar el carnet definitivo del Partido.

El próximo miércoles 7, de 21.45 a 22 horas, hablará por Radio Pacífico, CB. 118, el candidato a diputado por el primer distrito don Astolfo Tapia.

RUBEN JARA SANTA MARIA
CONOCE LOS PROBLEMAS NACIONALES Y SERA UN BUEN DIPUTADO

EL EXCMO. SR. RIOS VISITARA HOY LAS ROCAS DE SANTO DOMINGO

PRESIDIRA LA INAUGURACION DE LA AVDA DEL MAR.— AYER SE ENTREVISTO CON EL MINISTRO DE INTERIOR

A las 20.10 horas de ayer regresó a la capital el Presidente de la República, Excmo. señor Juan Antonio Ríos, acompañado por el Secretario General de Gobierno don Osvaldo Fuenzalida Correa, y por el Edecán Militar Comandante don Osvaldo Fuenzalida Correa, y por el Edecán Militar Comandante don Ernesto Würth Rojas.

El Primer Mandatario pasó al Palacio de La Moneda, donde le visitó el Ministro del Interior, don Alfonso Quintana Burgos, para darle cuenta de las novedades de la cartera a su cargo.

Alrededor de las 21 horas, el Primer Mandatario se dirigió a Villa Paidahue.

HOY VA A LAS ROCAS DE SANTO DOMINGO

A las 11 horas de hoy el Excmo. señor Ríos, acompañado por el señor Fuenzalida Correa y el Edecán señor Würth, se dirigirá en automóvil a las Rocas de Santo Domingo.

En dicha localidad el Primer Mandatario presidirá el acto inaugural de la Avenida del Mar y la colocación de la primera piedra de la futura Parroquia del balneario.

NO HABRA CONSEJO DE GABINETE

Tuvimos oportunidad de conversar con el Ministro del Interior después de su entrevista con el Primer Mandatario, quien nos expresó que, contrariamente a lo que se ha informado, no habrá Consejo de Gabinete mañana.

EL MAYOR TRANQUE DE CHILE SERA CONSTRUIDO EN CORONEL DE MAULE

REGARA TREINTA MIL HECTAREAS Y COSTARA ALREDEDOR DE 30 MILLONES DE PESOS

El Intendente de Maule, señor Florencio Martínez, se entrevistó en la mañana de ayer con el Ministro del Interior, don Alfonso Quintana Burgos, para conversar sobre algunas necesidades de la provincia a su cargo

En especial, el señor Martínez conversó con el Ministro sobre la construcción del Tranque de Coronel del Maule, que será el más grande de Chile. Regará 30.000 hectáreas de terrenos y su costo será alrededor de 30 millones de pesos.

El señor Martínez solicitó también la creación de una Escuela de Artesanos, para la preparación de técnicos, la habilitación del Liceo de Niñas, que ya ha sido construído por la Sociedad Constructora de Establecimientos Educacionales, y la terminación del edificio del Regimiento Andalien.

El señor Quintana Burgos prometió interesarse por todas estas materias, para que se hagan realidad lo antes posible.

EN MAYO SE REALIZARA CONGRESO DE AGRICULTORES EN CONCEPCION

LOS MIEMBROS DE LA COMISION ORGANIZADORA SERAN DESIGNADOS MAÑANA LUNES

Gran entusiasmo ha despertado en todos los sectores del campo la realización del Congreso de la agricultura, fijada para el mes de mayo, en la ciudad de Concepción. El Congreso abarcará las provincias de Ñuble, Maule, Concepción, Arauco, Bío Bío, Malleco y Cautín. Pero esto no quiere decir que las instituciones agrícolas de las demás provincia que deseen participar tendrán el mismo derecho.

Los Departamentos respectivos del Estado tomarán parte activa en la preparación del Congreso pués el Gobierno está muy interesado en que este Congreso tenga la importancia que las circunstancias del momento exigen para asegurar la mayor producción de los productos de la tierra.

COMISION ORGANIZADORA

El lunes 5 del presente quedará definitivamente formada la comisión organizadora del Congreso, compuesta por miembros de organizaciones de agricultores y representantes del Gobierno. El Ministro de Agricultura por decreto ha designado por lo pronto al señor Agrónomo de Concepción, señores Agrónomos del Departamento de Enseñanza Agrícola de Chillán y al señor Agrónomo de Arauco.

La Asociación Nacional de Agricultores de Chile se prepara para tomar parte en la realización del Congreso.

El Consejo Provincial de la Asociación de Agricultores de Concepción, para el domingo 4 de febrero, celebra una reunión extraordinaria con todos los presidentes y secretarios de los Comités y Coop. Agrícolas, para tomar los últimos acuerdos, como también ayudar mayormente a la preparación del Congreso y designar a los que tomarán parte en la comisión organizadora, y a mejorar los estudios de otros trabajos que se están realizando

La reunión se celebrará en calle Carrera N.o 387, a las 14 horas.

CONFERENCIA SOBRE ERACION DE SUELOS

Interesante resultó la conferencia dada en el salón de honor de la Universidad de Chile por el hombre de ciencia, señor William Vogt, sobre el tema "El hombre y su medio". El señor Vogt que ocupa el cargo de jefe de la Sección Conservación de la Unión Panamericana, fué presentado por el Subsecretario de Tierras y Colonización, don Luis Morales Zuaznábar, quien destacó la relevante personalidad del conferenciante.

Entre los principales aspectos de la conferencia del señor Vogt, podemos señalar las referencias que hizo al gravísimo problema de la erosión de suelos que afecta a nuestro país. Al respecto, dijo que era casi imposible recuperar esas tierras, ya que se necesitarían por lo menos dos mil años para producir ese milagro. De ahí que se imponía una política que tendiera a evitar nuevas erosiones, como un medio de proteger la producción.

Sobre el particular manifestó que era necesario desarrollar un plan intenso de forestación y reforestación, para evitar ese fenómeno; como igualmente una enérgica protección de nuestros bosques, impidiendo las rozas a fuego sin control, ya que constituyen el primer paso hacia la erosión.

Señaló que las zonas de Lanco y Panguipulli han sufrido en forma especial la pérdida de las tierras fértiles y que Collipulli que antes era el granero del país, ha experimentado idénticas consecuencias.

Después de abordar otros aspectos de este problema, de enorme trascendencia para Chile el señor Vogt se refirió a la influencia que tienen los peces, las aves y los animales en la vida de los pueblos.

LISTA DE CANDIDATOS LIBERALES DEL PRIMER DISTRITO DE SANTIAGO

En conformidad al acuerdo adoptado por la Asamblea Liberal de Santiago, la lista de candidatos liberales del primer distrito ha quedado en la siguiente forma: 1.o Paul Aldunate Phillips, 2.o Roberto Barros Torres y 3.o Carlos Atienza.

EMPLEADOS MUNICIPALES AGRADECEN AL PRES. DE LA CAMARA DE DIPUTADOS

El presidente de la Cámara de Diputados, don Sebastián Santandreu, recibió la comunicación que a continuación damos a conocer, de la Asociación de Empleados Municipales:

"Señor presidente:

Cábenos el honor de poner en su conocimiento que el directorio de la Asociación de Empleados Municipales de Santiago acordó agradecer a S. S. la forma efectiva e inteligente con que, tanto en su calidad de presidente de la Comisión de Gobierno, como de la H. Cámara después, cooperó al despacho del Proyecto de Nuevas Rentas Municipales, contemplando siempre la justicia de la causa que los empleados municipales sostentan.

Sírvase, respetado señor, aceptar de parte de los funcionarios municipales, sus más sinceros agradecimientos por su destacada actuación en el estudio y despacho del proyecto de nuestras referencias.

Aprovechamos la ocasión para felicitar a S. S. por la atinada resolución de la H. Cámara al rechazar su renuncia como presidente de ella y para suscribirnos como sus más Attos. y Ss. Ss.— (Firmados).—Moisés Guzmán R., presidente.— Raúl Orellana Z., secretario".

DIRIGENTES DE CONEP SE ENTREVISTARON CON EL PRESIDENTE DE LA C. DE DIPUTADOS

SE LE EXPRESO AGRADECIMIENTOS A NOMBRE DEL GREMIO

A raíz del envío al Congreso del Mensaje sobre el proyecto de ley de inamovilidad de los empleados particulares en sus puestos, que como se sabe ha sido considerado en el carácter de suma urgencia en la Cámara de Diputados, se entrevistaron con el Presidente de la Cámara, señor Sebastián Santandreu, el presidente nacional de la Confederación Nacional de Empleados Particulares y el presidente provincial de Santiago de la misma institución.

En la conversación sostenida por estos dirigentes de la CONEP en la mañana de ayer se le hizo presente al Presidente de esa rama del Parlamento los agradecimientos del gremio por las gestiones que él personalmente realizó en orden a interesar a los organismos respectivos en esta importante materia. Se conoció, asimismo, el actual estado de su tramitación tomando nota los dirigentes gremiales de la celeridad que se está dando a su estudio en el seno de la Comisión de Legislación y Justicia.

Respecto al receso del Parlamento, el señor Santandreu les explicó la posibilidad de la suspensión de las sesiones de las Cámaras en pocos días, respondiendo a los requerimientos del presidente nacional de la CONEP, que de todos modos haría todo lo posible para dar al proyecto, en la práctica, la urgencia que se la había acordado, aún en vista del hecho de que el proyecto contempla de todos modos el 1.o de enero del presente año como fecha de su vigencia.

Los representantes de la CONEP hicieron presente, además, el sentir de los sindicatos más importantes del país, afiliados a esa Central, respecto a medidas más definitivas sobre el problema de la posible cesantía en el país.

INTERES EN LAS PROVINCIAS

Han estado llegando al Directorio Ejecutivo de la CONEP comunicaciones de provincias manifestando la satisfacción de los diversos organismos de empleados del país por el envío ddl mensaje del Ejecutivo al Parlamento, y destacando la labor que le ha correspondido a la CONEP en la campaña sostenida con este objeto por dicha institución.

OCASION
Se venden Fuentes de Soda, Bar, Restaurant, Hoteles. Residenciales Almacenes. Depósito de Licores Cervecerías. Fábrica de Calzado. Industrias. Se traspasan locales centrales y en barrios populosos se traspasa toda clase de Patentes de Santiago y Comunas.
LAUREANO LEON PEREZ
Morandé 450. Of. 50.
Fono 74621.

Blanco 1161 VALPARAISO Teléfono 4427

VACANTES EN ESC. DE ENFERMEROS DE LA ARMADA

La dirección de la Escuela de Enfermeros que funciona en el Hospital Naval "Almirante Nef", en Playa Ancha, está llamando a concurso para proveer cuarenta plazas de enfermeros de la Marina. Este concurso se llevará a efecto el 26 del presente y los interesados deberán llenar los requisitos que siguen:

16 a 18 años de edad; certificado de vacuna, carnet de identidad en vigencia, certificado de conducta y honorabilidad otorgado por la respectiva autoridad o por los establecimientos en que haya actuado anteriormente; certificado de estudios correspondientes al tercer año de humanidades o su equivalente; autorización de sus padres y apoderados y libreta de inscripción militar.

POLO INTERNACIONAL SE SUSPENDIO AYER DEBIDO A LA LLUVIA

La intempestiva lluvia que comenzó a caer ayer poco antes de mediodía y que se hizo más insistente en la tarde, impidió iniciar la temporada internacional de polo, organizada por el Valparaíso Club, en que intervendrá el elenco argentino "Rosaura" y los teams nacionales de Viña del Mar. "Chimbaronvo" y "Mallos".

LA PRE SELECCION DEL CONCURSO PARA ESTRELLAS DE LA CHILE FILM, HOY

Debido al mal tiempo reinante, se suspendió para hoy — y siempre que las circunstancias lo permitan — la pre selección de candidatas a estrella de la Chile Films, anunciade para ayer a mediodía en el balneario de "El Recreo".

Ese concurso ha provocado inusitado interés en las esferas porteñas y viñamarinas, y un numeroso grupo de bellas muchachas aspira a incorporarse a la cinematografía nacional.

EL EMBAJADOR DE BOLIVIA VISITO LA CANCILLERIA

ACTIVIDAD DE AYER EN TORNO A LA CONFERENCIA DE MEXICO

El Subsecretario subrogante de Relaciones Exteriores, don Fernando García Oldini, trabajó en la mañana y en la tarde de ayer en la organización y estudio de los diversos detalles relacionados con la participación de Chile en la próxima Conferencia de Cancilleres que se realizará en Ciudad de México.

El señor García Oldini conversó con algunos asesores y se dedicó a redactar diversos documentos que se refieren a dicho torneo internacional.

En la tarde, recibió la visita del Embajador de Bolivia, Excmo. señor Fernando Campero Alvarez, quien trató acerca de algunos detalles de la Conferencia.

Se nos informó que el Canciller don Joaquín Fernández, quien se encuentra en Viña del Mar, regresaría esta tarde a Santiago.

En cuanto a la nómina de los miembros de la delegación chilena, supimos que ella ya se encuentra prácticamente aprobada, por lo cual se dará a conocer a la prensa hoy o mañana.

EL DECIMO ANIVERSARIO DE SU FUNDACION, CELEBRO HOTEL O'HIGGINS DE V. DEL MAR

LA CIA. HOTELERA ANDES OFRECIO, CON ESTE MOTIVO, UN ALMUERZO AYER

En la política pro turismo hacia Viña del Mar, en los últimos años, ha ejercido una poderosa influencia el Hotel O'Higgins, establecimiento cuya categoría es justamente aquilatada, no sólo a través del país sino que en el exterior, ya que su confort y el halago que ofrece a sus huéspedes, constituye la mejor invitación a regresar cuanto antes a este balneario, que ofrece tantos encantos y atractivos.

La Sociedad Hotelera Andes, celebró ayer, con un almuerzo, el décimo aniversario de la inauguración del Hotel O'Higgins y en esa oportunidad se recordó la gestación de ese plantel, los primeros pasos de su construcción y, por último, la importante función que él ha cumplido en el fomento de las corrientes de visitantes hacia Viña del Mar.

EL ALMUERZO

Invitados por el Gerente de la Sociedad Hotelera Andes, señor Mario Astoreca, autoridades porteñas y viñamarinas, representantes de las principales entidades y de la prensa de Valparaíso, asistieron ayer a mediodía a un magnífico almuerzo, en el que anotamos la presencia de las siguientes personas:

Señores: Manuel Ossa S. M. Alfredo Silva Carvallo, Francisco Le Dantec, Carlos Camus, Mario Astoreca, Vicente Collovich, Guillermo Pinto D., Aquiles Lendoff, Arnaldo Bárrison, Angel Ramírez, Juan de Dios Osorio, Juan Hohn, Juan Vadell, Jorge Arratia Urzúa, Juan Siredey Gana, Ernesto Ewertz V., Ricardo Allú, Domingo Grandella, Juan Vadell, Carlos Bustamante, etc.

Al servirse el champagne, ofreció la manifestación el Gerente de la Sociedad Hotelera Antes, don Mario Astoreca, quien dijo:

"Señores:

Al celebrar el décimo aniversario de la apertura del Hotel O'Higgins, la idea que me ha guiado ha sido reunir algunas, si no todas las personas que con su esfuerzo, visión y audacia llegaron a realizar lo que fué siempre un ardiente deseo, pues sin un hotel a la altura del en que estamos, nunca habría podido conquistar el nombre que como balneario de fama mundial posee Viña del Mar.

Lamento que no nos sea posible ver la asistencia de personas como Sergio Prieto, que hicieron tanto por ver realizado este anhelo y le tocó en su período comunal la inauguración de este establecimiento.

Hoy día, nuestra cultura vuelca en sus hoteles y barcos todo lo que la ciencia, el arte y el confort le permite, y es así como estos establecimientos han llegado a ser un símbolo de nuestra civilización. Hoy no se habla de Lima, sino del Bolívar; Plaza, por Buenos Aires; Waldorf Astoria, por Nueva York, y es increíble el número de personas que en el extranjero asocian a Viña del Mar con el nombre de O'Higgins, esperando que allende los Andes, bañándose en el Atlántico, pueda asociarse el nombre de Mar del Plata con aquel otro gran prócer, San Martín.

Las numerosas e ilustres personalidades que han visitado este balneario y los acontecimientos sociales a que han dado lugar estos huéspedes, han constituído la mejor demostración de que la realidad del Hotel O'Higgins era indispensable.

Esto demuestra que si estos hombres tuvieron visión y contaron con apoyo para terminar esta obra, los actuales creo que no quedarán a la zaga para terminar la obra emprendida en este sentido e idear nuevos proyectos, a realizarse a medida que las necesidades del turismo aconsejen e impelen estas creaciones.

Agradezco muy de veras a los que me han acompañado a celebrar este aniversario y brindo esta copa por el porvenir del balneario.

OTROS ORADORES

A continuación habló don Manuel Ossa S. M., ex alcalde y ex regidor de V. del Mar, quien recordó, en una simpática improvisación, la trayectoria del Hotel O'Higgins, recordando la intervención que en su construcción cupo a los señores Fernando Silva Blummer, Vicente Collovich, Arnaldo Bárrison, Dávila Carsson etc.

Las palabras del señor Ossa fueron objeto de cordiales aplausos, particularmente cuando rememoró la actuación de las autoridades comunales que dieron cima a ese proyecto, señores Sergio Prieto y Ernesto Ewertz

Luego después habló el regidor don Juan de Dios Osorio, cerrando la manifestación con Juan Vadell, a quien correspondió la primera administración del establecimiento hotelero que ayer celebró diez años de valiosa acción y de decidida colaboración al progreso de Viña del Mar como centro de atracción turística.

TRANSPORTE DE LECHE SE PARALIZARA POR LA FALTA DE NEUMATICOS

Las dificultades que se presentan a los dueños de camiones para obtener neumáticos para esos vehículos, ha afectado seriamente a la empresa encargada del transporte de la leche, desde los fundos vecinos a Valparaíso, hasta la planta pasteurizadora de la Unión Lechera de Viña del Mar.

Efectivamente, el señor Javier Gana, encargado del transporte de la leche desde los centros de producción de la zona de Valparaíso, Casablanca, Limache, Quillota y Llay Llay, pese a las múltiples y activas gestiones realizadas, no ha logrado conseguir del respectivo departamento del Comisariato de Subsistencias y Precios, la suficiente cantidad de neumáticos para sus camiones, lo que le impedirá atender ese servicio de indiscutible importancia en la debida forma

Hemos sido informados de que se han realizado diligencias tendientes a conseguir los repuestos que se precisan con urgencia, pero ellas no han fructificado hasta ahora, presentándose a esa empresa un problema que tendrá sensibles repercusiones en Valparaíso y Viña del aMr.

ESPECTACULOS DE HOY

VALPARAIO. — Matinée, vermouth y noche: Mi novia es un fantasma.
COLON. — Matinée, vermouth y noche: La pandilla de Hitler.
REAL.— Matinée, vermouth y noche: La danza de la fortuna.
VELARDE.— Matinée, vermouth y noche: Secretos de una modelo.
IMPERIO. — Matinée, vermouth y noche: El sargento inmortal.
VICTORIA.— Matinée, vermouth y noche: Desde que te fuiste.
CONDELL (Continuado).— Yo te esperaré y Bajo la luna de Miami.
RIVOLI (Continuado). — Llegó la niña Ramona.
REX (Viña).— Matinée, vermouth y noche: Si yo tuviera un millón.
RIALTO (Viña).— Matinée, vermouth y noche: 24 horas de la vida de una mujer.
OLIMPO (Viña). — Matinée, vermouth y noche: La ciudadela del silencio.
MUNICIPAL (Viña).— Matinée, vermouth y noche: La tía de Carlos.

MOVIMIENTO DE VAPORES

PROXIMAS LLEGADAS

ALLIPEN, de Corral.
TENO, de Coronel.
PUNTA ARENAS, de Buenos Aires.
NAGUILAN, de Arica.
PILAR, de Antofagasta.
CALIFORNIA, de Manzanillo.
FRESIA, de Guayaquil.
TUBUL, de Estados Unidos.
AYSEN, de Guayaquil.
LONTUE, de Iquique.
MAULLIN, de Iquique.
ELQUI, de Estados Unidos.
ARICA, de Buenos Aires.

PROXIMA SALIDAS

PUYEHUE, para Arica.
VIÑA DEL MAR, para Punta Arenas.
ALLIPEN, para Iquique
NAGUILAN, para Corral.
APOLO, para Arica.
PILAR para Antofagasta.

TALLER SUIZO DE HOJALATERIA, INSTALACIONES SANITARIAS
LUIS BOILLAT G.
Avisa a su distinguida clientela que trasladó su taller a
VARSOVIA 2768
Detrás de la Asistencia Pública, al lado del Mercado Municipal.
Casilla 17—Correo 10—Ñuñoa

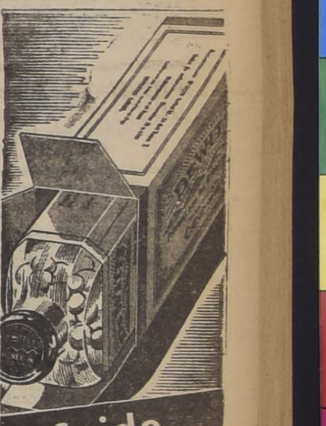
Cuide sus Riñones
El buen funcionamiento de los riñones es esencial para la buena salud.
Para activar los riñones, un medicamento como las Píldoras De Witt, consagrado por cincuenta años de éxito, debe merecer su confianza.
Las Píldoras De Witt estimulan los riñones, ayudándolos a expulsar del organismo las impurezas y desechos, tales como el exceso de ácido úrico, que conspiran contra la salud.
Al mismo tiempo que un buen diurético, son un antiséptico reconocido de las vías urinarias.
Se venden en frascos de dos tamaños, con 40 y 100 píldoras, en todas las boticas del país.
PILDORAS DeWITT
PARA LOS RIÑONES Y LA VEJIGA
M.R.

FRAZADAS
Antes de comprar sus frazadas, para el campo o la playa, visite el depósito de la Fábrica PALENCIA y ahorrará un 50%
FABRICA DE FRAZADAS PALENCIA
MONEDA 873

MANTECA BANQUETE mas calorias menos toxina
Es un Producto "INDUS"

TE

PUERTAS 1 y 2 HOJAS
Nuevas y usadas, tablas piso, bastidores, tablas roble 1 x 6— 1 x 7, Roble 2 x 3 — 4 x 5 — Raulí 1 x 8 — Pino diversas medidas — Tijerales Pino 8 mts., Luz, Fierro L, T 3/4 — 1 — 1 1/40 x 1/8 — 3/16 — 1/4, Plano 1 1/2 x 3/4, 1 1/4 x 3/16, Cuadrado 1 1/2 x 2 — Redondo 3/4 — 1 — 1 1/4.
PLANCHAS ZINC
(SAN DIEGO 1671)

TE

NUEVA DEMOLICION
PASAJE CONSISTORIAL
MONJITAS 843
Fierro techo, cortinas metálicas, puertas cristales, tablas piso, tijerales 12 mts. roble y toda clase de materiales.

DR. JERONIMO MENDEZ CONVERSO AYER CON EL MINISTRO DEL INTERIOR

El presidente subrogante del Consejo Ejecutivo Nacional del Partido Radical, doctor Jerónimo Méndez Arancibia, se entrevistó en la mañana de ayer con el Ministro del Interior, don Alfonso Quintana Burgos.

Se desarrolló una larga conversación, durante la cual se trató preferentemente sobre la actualidad política.

DISOLUCION DE SINDICATOS

El "Diario Oficial" ha publicado los siguientes decretos de disolución de los siguientes sindicatos:

Fábrica de Vidrios de Santander y Valenzuela.

Profesores Particulares de Concepción.

Profesional de Pintores de Concepción.

Profesional de Choferes de Magallanes.

Profesional de Operarios de Sastrerías de Concepción.

LA CUARTA CONVENCION NACIONAL DE ODONTOLOGIA FUE POSTERGADA

SE EFECTUARA A BORDO DEL VAPOR "FRESIA"

El vapor "Fresia", a bordo del cual se celebrará la Cuarta Convención Nacional de Odontología, podrá zarpar de Valparaíso solamente el 17 de febrero, en viaje redondo hasta Lota. El barco tocará en Talcahuano, desde donde los convencionales podrán visitar Concepción y la isla Santa María: Penco y Tomé, cuyas industrias ofrecen un gran interés. A la vuelta, casi seguramente, tocará también en San Antonio. El viaje completo durará entre ocho y diez días.

Habrá una clase única y el precio del pasaje y adhesión a la Convención es de $ 1.300. Los dentistas pueden concurrir con sus familiares. Para los niños hay pasajes rebajados.

Será requisito necesario para poder embarcarse, que adultos y niños tengan su certificado de vacuna al día y que los primeros tengan su cédula de identidad.

Los concurrentes a la Convención, que acreditarán su calidad de tal mediante una tarjeta que se les remitirá una vez cancelada su adhesión, tienen derecho a una rebaja de un 15% en los pasajes de ferrocarril de la red sur y de 10% en la del norte.

La sesión inaugural de la Convención se llevará a efecto con asistencia de las autoridades, en el local de las instituciones odontológicas en Valparaíso, y la clausura con una comida en el Casino de Viña del Mar, a invitación del Alcalde de la ciudad, y a la cual ha sido especialmente invitado S. E. el Presidente de la República.

Conviene recalcar que S. E. ha prometido formalmente a los organizadores de la Convención hacer lo posible para obtener el pronto despacho del proyecto de ley que crea el Colegio Odontológico, del cual se ocupará la Convención. Se estudiará también un proyecto de previsión para los dentistas, presentado por el directorio general de la institución, además de los sistemas de represión del ejercicio ilegal de la profesión y varios trabajos presentados sobre los servicios dentales colectivos. Se proyectarán películas científicas y se desarrollarán mesas clínicas. Todos los dentistas del país están invitados a enviar su colaboración.

Los que no puedan asistir, podrán adherirse a la Convención, para dar mayor autoridad con su adhesión a los acuerdos que ella tome, enviando una cuota de $ 300 al comité organizador. De tal manera, recibirán también el folleto con las actas y acuerdos de este importante torneo de la profesión.

Las adhesiones sólo se recibirán hasta el 12 de febrero. Para enviar la suma o inquirir mayores datos, los dentistas podrán dirigirse al comité organizador, casilla 1084, Valparaíso, o a la secretaria del directorio general de la ASOCH., Huérfanos 634, fono 32329, en Santiago.

ACUERDOS DE CAJA DE RETIROS Y MONTEPIO DE FUERZAS ARMADAS

E. H. Consejo de la Caja de Retiro y Montepío de las Fuerzas Armadas, en su última sesión acordó la compra de propiedades, préstamos hipotecarios, préstamos industriales y de auxilio a los imponentes que se indican:

Compras: Luis Berger, Aníbal Aracena, Antonio Quezada, Daniel Sobarzo, Carlota Villagrán, Daniel Montecino, Guillermo Araya, Pedro Alarcón.

Préstamos hipotecarios: Arturo Acuña, Raquel Magnere, Griselda Ilabaca e Inés Bello, Federico Madariaga, Blanca Pinochet, Horacio Ruiz, Julia Muñoz.

Préstamos industriales: Fernando Valdés, Víctor Riquelme, Esteban del C. Pino, Orfelino Cruz, Agapito Vega, Luis 2.o Oro, Fernando Cabezón.

Préstamos de auxilio: $ 236,796.

RUBEN JARA SANTAMARIA
REPRESENTARA UN NUEVO VALOR EN LA CAMARA DE DIPUTADOS

VENTA EN REMATE
El 8 de Febrero, a las 15 horas,
en calle Ramón Nieto N.o 920, oficina 502, se sacará a remate ante Notario Público, el inmueble situado en
CALLE AGUSTINAS N.os 1401 al 1419
ESQUINA DE AMUNATEGUI
de la Cía. General de Anilinas y Productos Químicos Soc. Ltda. en Liquidación.
MINIMUM: $ 4,200.000.—
El precio se pagará: reconociendo el comprador por su valor comercial dos obligaciones a la Caja de Crédito Hipotecario reducidas a $ 33.956 y a $ 440.224,60 en bonos del 7-½ y del 6-%, respectivamente, y con el saldo en tres cuotas iguales, una al contado, otra a tres meses y la tercera a seis meses, con más el interés del 7% anual y del 10,5% en caso de mora.
Los gastos serán de cuenta del comprador. Para tomar parte en el remate deberá entregarse boleta bancaria en garantía por el 10% del mínimum a la orden de la "Corporación de Fomento de la Producción — Liquidación Cía. General de Anilinas y Productos Químicos Soc. Ltda."
Bases, títulos, tasación y demás antecedentes pueden consultarse en calle Ramón Nieto N.o 920, oficina 502, de 10 a 12 horas.
CORPORACION DE FOMENTO DE LA PRODUCCION

CONCURSO PARA "UNA HISTORIA DEL SERVICIO SOCIAL EN CHILE"

La Escuela de Servicio Social de la Junta de Beneficencia de Santiago, fundada el año 1925 por inspiración del ilustre médico y sociólogo Dr. don Alejandro del Río, fué la primera que se instituyó en Chile y en la América Latina con el fin de preparar teórica y prácticamente un personal especializado que ejerciera la Asistencia de acuerdo con las nuevas normas del Servicio Social.

La escuela celebrará el vigésimo aniversario de su fundación el próximo mes de Septiembre convocando al Primer Congreso Panamericano de Servicio Social, durante el cual, entre otras iniciativas, se verificará un concurso para premiar la mejor historia del Servicio Social en Chile.

La Comisión Organizadora del Congreso llama a este concurso con las siguientes bases:

1.o—Presentación a concurso de un trabajo titulado: "Historia del Servicio Social en Chile"

2.o—Podrán tomar parte todas las personas que se interesen por el tema, estén o no vinculadas con la profesión de Visitadoras o Asistentes Sociales.

3.o—El trabajo deberá contar con un mínimum de 500 páginas, escritas a máquina, en papel tamaño carta con doble espacio y con cinco copias.

4.o—La obra deberá ser bien documentada con su correspondiente bibliografía.

5.o—Habrá un solo premio de $ 4.000 (cuatro mil pesos) que el Jurado deberá declarar desierto si la obra no reúne los requisitos del caso.

6.o—El Jurado estará compuesto por cinco personas, tres de ellas representantes del Servicio Social en el país y dos escritores.

7.o—Los trabajos deberán enviarse a la Dirección de la Escuela de Servicio Social de la Junta de Beneficencia, Agustinas 632, Santiago, firmados con seudónimos y aparte en sobre cerrado, el nombre del autor.

8.o—El concurso quedará clausurado el día 31 de Julio del presente año.

9.o—La Comisión Organizadora del Primer Congreso Panamericano de Servicio Social se reserva el derecho de patrocinar la publicación del trabajo premiado.

R

CONGRESO MARITIMO MUNDIAL HABRA EN EL MES DE OCTUBRE

CHILE HA SIDO INVITADO A PARTICIPAR EN DICHO TORNEO

Chile ha sido invitado a formar parte del Congreso Internacional Marítimo que se realizará en octubre próximo y cuya sede no ha sido fijada aún. Formarán parte de este Congreso 19 naciones con intereses marítimos, y entre los países latinoamericanos sólo figuran Chile, Argentina y Brasil. Dicha reunión está patrocinada por la Oficina Internacional del Trabajo. Los actuales problemas de interdependencia económica e intercontinental, el futuro de las rutas marítimas y sus conexiones con el comercio mundial, los que serán seguramente minuciosamente estudiados en la mencionada reunión prestan mayor interés a la presencia de nuestro país en ella.

ARMADA DE CHILE
Dirección de los Servicios
DEPARTAMENTO DE ABASTECIMIENTOS Y MATERIAL
Propuesta Pública N.o 27
Solicítanse Propuestas Públicas por los siguientes materiales para la Armada:
Aceros, Fierros, Plomo Tornillos, Zinc, Chavetas de Alambre Clavos de Alambre Tela esmeril, Carburo de calcio Lonas, Uniones de fierro, Brocas salomónicas, Limas, Jarcias, etc., etc.
Apertura: Viernes 23 de Febrero de 1945 a las 16 horas simultáneamente, en la Comandancia en Jefe de la Armada, Av. Bernardo O'Higgins N.o 1302, en Santiago, y en el Departamento de Abastecimientos y Material, calle Prat N.o 620, 2.o piso, en Valparaíso
Mayores detalles en el "Diario Oficial" bases y folletos en las Oficinas de Apertura
El Jefe del Depart. de Abastecimientos y Material.

SASTRERIA LA ELEGANCIA
TERNOS
SOBRE MEDIDA
con las más ventajosas facilidades de pago.
Entrega inmediata
SAN PABLO 2585

EE. FISCALES AGRADECEN A S. E. LA ACOGIDA PRESTADA A SUS PETICIONES

VOTO APROBADO POR EL CONSEJO NACIONAL DE LA "ANEP"

En reunión extraordinaria celebrada por el Consejo Nacional de la Agrupación Nacional de Empleados Fiscales con asistencia de todos los representantes de organismos adheridos, fué aprobado por unanimidad el siguiente voto que refleja el sentir de este numeroso gremio: "CONSIDERANDO:

1.o Que se hallan pendientes de las Cámaras Legislativas los mensajes que se relacionan con el Estatuto Administrativo y el reajuste de las plantas de los servicios civiles del Estado, remitidos por el Ejecutivo, con el carácter de "urgencia", por la apremiante necesidad que existe de solucionar los problemas a que ellos se refieren;

2.o Que ambas materias no sólo tienden a solucionar el desorden existente en la estructura de muchos organismos públicos, sino también a dar mediana satisfacción a las necesidades económicas de un numeroso gremio, resolviendo, en parte, la tragedia que viene soportando a causa de la creciente carestía de la vida;

3.o Que recibidos en la Cámara de Diputados los mensajes respectivos, los Honorables Parlamentarios acordaron la "simple urgencia" en su tramitación, manifestándose así en abierta contradicción con sus propósitos anteriores expresados en diversos proyectos de acuerdo requiriendo del Ejecutivo el envío de los proyectos en referencia;

4.o Que la Comisión especial designada para informar los referidos mensajes ha tardado más de una semana sólo en constituirse;

5.o Que estas actitudes que afectan el pronto despacho de los Proyectos de Ley que interesan a miles de servidores del país debieran suscitar entre los señores parlamentarios y en estricta justicia, un interés paralelo al demostrado en lo relativo a la "estabilidad" de los empleados particulares, al mejoramiento del Poder Judicial, Fuerzas Armadas y Dieta Parlamentaria.

ACUERDA, por unanimidad:

1.o Agradecer a Su Excelencia el Presidente de la República y al señor Ministro de Hacienda la comprensiva acogida que han tenido las reiteradas peticiones de nuestro gremio, y rogarles, respetuosamente, se sirvan mantener su decisión de no clausurar el actual período extraordinario de sesiones, mientras estén pendientes los mencionados mensajes.

2.o Reiterar a todos nuestros compañeros las instrucciones impartidas anteriormente en el sentido de mantener una actitud serena, pero resuelta y vigilante ante la negligencia demostrada por algunos parlamentarios en el estudio y resolución de estas materias;

3.o Expresar que ante el descontento creciente que existe entre los empleados fiscales por esta actitud del Parlamento se efectuará una gran concentración pública en Santiago y a través de todo el país, a fin de señalar a los responsables de la no solución de los problemas que afectan la buena marcha de la Administración Pública y perturban gravemente la vida de sus servidores.

N

OCASION
VENDO BARRACA DE MADERA
buena ubicación, con clientela segura.
Tratar todos los días con su propio dueño en
San Pablo 4641.
Sin intermediarios.

O

VIOLENTO TEMPORAL SE DESARROLLA EN TODA LA REGION SUR DEL PAIS

VIENTO HURACANADO DEL NORTE A RAZON DE MIL METROS POR MINUTO

Los estudios realizados en el Observatorio del Salto anuncian que un gran temporal se desarrollaría en la región sur del país, poniendo término definitivo a la desastrosa sequía que favorecía los incendios de bosques y sementeras desde diciembre.

Los meteorogramas recibidos en el Observatorio del Salto a última hora informan que el barómetro había bajado en Chiloé y Aysen a menos de 740 milímetros lo que corresponde a temporal en tercer grado.

El temporal se desarrolla con violencia en el sur; llueve desde la entrada del Estrecho de Magallanes hasta Concepción, con techos sombríos de nimbus y visibilidad mala. Los vientos huracanados del norte han soplado con velocidad de 800 a mil metros por minuto entre Valdivia, Osorno y Aysen.

En la zona central y norte chico, el tiempo se ha presentado variable, con alternativas de nublados y lluvias parciales. En la costa amaneció lloviznando grueso y con fuerte marejada frente a San Antonio y Cartagena.

En la ruta aérea de Santiago a Puerto Montt han reinado pésimas condiciones aereológicas; los fuertes vientos, sobre 1.500 metros de altitud han determinado corrientes ascendentes y descendentes muy violentas, peligrosas para el tráfico aéreo, mientras los techos de nubes bajas y las lluvias han anulado toda visibilidad.

INFORMES PARA LA AGRICULTURA

Continuará el período de mal tiempo y lluvias en el sur anunciado en los Informes del Observatorio del Salto para comienzos de febrero con un mes de anticipación. En el centro y norte chico, continuará variable, nuboso con alternativas de cielo despejado.

¡GRAN DEMOLICION!
Vendo todos los materiales, 20 mil tejas, puertas, ventanas, galerías, piso, cielo, parquet Roble de todas dimensiones, vigas, álamo, tapas, baldosas, zinc liso, cañerías, canales, bajadas. Líquido a cualquier precio.
RECOLETA 241

CAJA DE LA HABITACION
Arrendamiento locales comerciales
POBLACION ARAUCO—(Con casa habitación)
Calle Pizarro 1625|27
POBLACION MAC-IVER —(Con casa habitación)
Avda. General Velásquez con 5 de Abril
Bases y antecedentes en la Sección Propiedades de la Caja de la Habitación, de 1 a 4 de la tarde.
EL VICEPRESIDENTE EJECUTIVO

S

SE OTORGARON TITULOS GRATUITOS DE DOMINIO

El Excmo. señor Ríos y el Ministro de Tierras y Colonización, don J. Manuel Casanueva, firmaron los decretos que conceden títulos gratuitos de dominio a las personas que se indican en seguida, en localidades de las siguientes provincias:

Antofagasta: Alfonso Vallejos Pastén.

Malleco: Sofía Osses Rebolledo.

Cautín: Uberlinda Avila López, Juan de Dios Alvarez Araneda, Alcides Garrido Aburto y José Manuel Neculmán Loncón.

Osorno: Feliciano, Juan Antonio 2.o y Doralisa Cofián Pailán.

Valdivia: Lupercio Caro Ochoa.

Llanquihue: José Everardo Maldonado Alvarado, Catalina Hunter Grant y Obispado de Ancud.

Chiloé: Salvador Godoy Vásquez, L. Pablo E. Kempowski Geidel, Horacio Godoy Aguilar, Julia Gómez Bárcena, Carmen Velásquez viuda de Miranda, Juan Antonio Quinán, Epifanio Bórquez Guzmán y Clodomiro Mansilla Mansilla.

Aysén: Miguel Anticado Torne, Eugenio Ganga Rubilar, Ambrosio Sandoval Alarcón y Francisca Paillalao Huenún y Sucesión José del Carmen Quiupán Treuque.

Magallanes: Francisco Andrade Gómez y Elvira Aguilar de García.

¡Submarino
VILLAGRA, NO REALIZA, NI HACE BOMBO
Su lema es fabricar para VENDER BARATO
Zapatería El Submarino
Alameda B. O'Higgins 2851

LIQUIDACION QUIMICA BAYER CIA. LIMITADA

Se reciben ofertas de compra de las existencias de esta firma, pudiendo las propuestas referirse a todas las existencias o a grupos de ellas.

Los interesados deben ser chilenos e idóneos en la industria farmacéutica.

Las ventas se efectuarán al contado.

Deberá acompañarse a cada propuesta boleta de garantía por el 10% del precio ofrecido.

Las propuestas se recibirán hasta el día 15 de Febrero de 1945.

Bases y antecedentes dirigirse a calle Ramón Nieto N.o 920, oficina 502, de 10 a 12 horas.

CORPORACION DE FOMENTO DE LA PRODUCCION.

AUDAZ SALTEO SE PERPETRO LA NOCHE DEL VIERNES EN LOS ALREDEDORES DEL PUEBLO DE MARRUECOS

LOS FORAJIDOS MATARON AL DUEÑO DE UN ALMACEN SITUADO EN LAS CERCANIAS DE LA CUESTA LO BARRIGA. — LA ESPOSA GRAVEMENTE HERIDA AL SALIR EN DEFENSA DE SU MARIDO.— HAY DOS SOSPECHOSOS DETENIDOS

EL SERVICIO DE INVESTIGACIONES DE SANTIAGO COOPERA EN LA PERSECUCION DE LOS MALEANTES

En las cercanías de la Cuesta Lo Barriga del pueblo de Marruecos, cuatro bandoleros asaltaron un negocio y dieron muerte a balazos a su dueño e hirieron gravemente a la esposa de la víctima. Este hecho se produjo a las 22 horas del viernes.

Los primeros en saber que se había cometido este salteo fueron los carabineros de la Tenencia de Peñaflor quienes al mando de su jefe, teniente Hormazábal, se trasladaron al sitio indicado con la debida rapidez. La noticia se extendió a Talagante de donde también salieron carabineros con el propósito de detener a los forajidos.

Almacén "Los Rurales" se llama el negocio donde ocurrió el hecho a que hacemos referencias y está situado en el fundo "Las Violetas". Cuando llegaron los carabineros al sitio indicado encontraron muerto al dueño señor Eduardo Díaz Díaz, quien presentaba una herida de bala de revólver en la región abdominal que le ocasionó una muerte casi instantánea, y gravemente herida, también a bala, a su esposa señora Brígida Quiñones Roldán. Trasladada a la Posta N.o 3 de la Asistencia Pública de esta capital se pudo comprobar que el proyectil le había atravesado el pulmón izquierdo. En vista de su gravedad quedó hospitalizada en ese establecimiento.

Según las declaraciones hechas a los carabineros por los familiares del señor Eduardo Díaz, a la hora indicada llegaron los salteadores pidiendo les abrieran la puerta para comprar un chuico de vino. El dueño del negocio les respondió negativamente, pero en vista de la insistencia de los desconocidos que continuaron golpeando la puerta de calle, el señor Díaz les abrió la puerta.

En el mismo momento se sintió un disparo y el cuerpo del señor Eduardo Díaz cayó pesadamente al suelo exhalando un quejido. Al ver caer a su esposo acudió la señora Brígida en su defensa, pero fué detenida en su intento por un disparo hecho por uno de los asaltantes que se había colocado detrás de ella. El proyectil, como decimos, le atravesó el pulmón izquierdo.

Ante la gravedad de los hechos ya consumados, los forajidos huyeron en dirección al fundo "Santa Mónica".

INTERVIENE EL SERVICIO DE INVESTIGACIONES

Inmediatamente de conocerse lo sucedido por la Dirección General de Investigaciones, se impartieron las órdenes del caso y se trasladaron al sitio del suceso el Comisario don Daniel Jordán al mando de un grupo de detectives, personal del Departamento Criminológico a fin de tomar las impresiones digitales que pudieran haber dejado los salteadores y el doctor Luis Sandoval perteneciente al Laboratorio de Policía Técnica.

DOS SOSPECHOSOS DETENIDOS

Por su parte, los carabineros trabajaban activamente por detener a los autores de este salteo, y es así cómo en la madrugada encontraron a dos individuos sobre quienes recaen sospechas de haber participado en el asalto. Los nombres son: Eduardo Vargas Ruiz, domiciliado en el fundo "Los Arrayanes" y Ernesto Solís Pérez, gañán del fundo "Las Violetas".

Personal del Servicio de Investigaciones de Melipilla secundado por carabineros y detectives de la capital, persigue tenazmente a los salteadores, copando todos los caminos por los que hayan podido huir. En la mañana de ayer se dirigieron al sitio del suceso el Comisario de la 7.a Comisaría Judicial, don José Cavieles Liberona, acompañado por personal de esa repartición a fin de cooperar en la búsqueda de los forajidos.

CHAQUETAS SPORT, TRAJES SASTRE y ABRIGOS PARA SEÑORA

A LAS DUEÑAS DE CASA
Como propaganda la Cía. Pesquera Arauco S. A. ofrece recibir papel de diario en pago del pescado que se le compre entre las 4 y 5 de la tarde.
1 kg. y medio de pescado por 1 kg. de papel
Locales donde se atenderá esta operación:
Frigorífico: Borja 1027.
Ismael Valdés 884.
Providencia 1419.
Nuñoa, Irarrázaval 2535.
Matadero, Franklin 910.
Vicuña Mackenna 572.
Carmen 1451.
Castro 420 (interior).
Bilbao 875.
Vivaceta esq. Nva. de Matte.

GRAN EXISTENCIA EN CONFECCION DE 1.a CLASE Y SOBREMEDIDA
Ofrece con Grandes Facilidades de Pago
ENTREGA INMEDIATA
Sastrería "EL CREDITO NUEVO"
SAN PABLO 2675

Gran excursión
CARNAVAL EN BUENOS AIRES
12 DIAS TODO INCLUIDO
Desde $ 2.350
CHILEAN EXPRESS Co.
Nueva York 52, Of. 903
Fono 74924
Autos a Mendoza salida todos los días

ALAMBRE CAÑERIA METAL DESPLEGADO
S. SACK
SN. PABLO 1179
MORANDE 817

Uruguay Colombia Argentina Cuba Brasil E. U. A. Méjico Venezuela Panamá Perú
Ecuador Bolivia Rep. Dom. Costa Rica Nicaragua Salvador Paraguay Haití Guatemala Honduras
EMBELLEZCA SUS DIENTES Y SONRIASE
COLGATE LIMPIA LOS DIENTES Y CONTRIBUYE A CONSERVARLOS
El descuido en la higiene bucal puede ser una barrera entre el estudiante y el triunfo. Sin falta, todos los días, use Crema Dentífrica Colgate, que limpia los dientes y refresca la boca. Comience a usarla hoy mismo.
La espuma de Colgate, mediante el cepillo, se introduce entre los dientes y actúa sobre los microbios y residuos alimenticios, que a veces son la causa de caries dentales. Colgate limpia de verdad y deja la boca fresca.
NOTA: El tubo "Gigante" contiene 100 gramos de Crema
CREMA DENTIFRICA COLGATE
AMIGOS PARA SIEMPRE
EN LA UNION ESTA LA FUERZA, Y EN LA FUERZA EL TRIUNFO
1261-54
COLGATE LIMPIA LOS DIENTES Y REFRESCA LA BOCA

Pida Margarina "ESTRELLA"
Es un Producto "INDUS."

NUEVO EMBAJADOR DEL ECUADOR, SR. BORRERO, LLEGO AYER A LOS CERRILLOS

FUE SALUDADO POR EL JEFE DEL PROTOCOLO Y PERSONAL DE LA EMBAJADA DE ESE PAIS AMIGO.— SUS RASGOS BIOGRAFICOS

El señor Borrero, su esposa e hijo, acompañados por el Jefe del Protocolo y personal de la Embajada del Ecuador, a su llegada a Los Cerrillos.

En el avión itinerario de la Panagra llegó ayer a Los Cerrillos, procedente del Norte, el nuevo Embajador del Ecuador, ante la Moneda, señor Arturo Borrero Bustamante, acompañado de su esposa, doña Carmela de Borrero y su hijo Manuel.

El distinguido diplomático recibió a su llegada al Aeropuerto los saludos de nuestro Gobierno que le fueron presentados por el Jefe del Protocolo, señor Luis Renard. Altos funcionarios de la Cancillería, todo el personal de la misión ecuatoriana acreditada en Chile y un numeroso grupo de miembros de la colonia de su patria saludaron también al señor Borrero.

PRESENTACION DE CREDENCIALES

El nuevo diplomático ecuatoriano quien reemplazará al Embajador señor Eduardo Samanie go Alvarez, presentará sus cartas credenciales al Presidente de la República, en el curso de la semana que se inicia mañana.

RASGOS BIOGRAFICOS

El señor Arturo Borrero Bustamante nació en Cuenca el 27 de diciembre de 1909. Cargos en el Servicio Exterior: Ingresó al Servicio Exterior en octubre de 1929. Ayudante de la Sección Diplomática (octubre de 1929). Jefe de la Sección General y Clave (diciembre de 1930). Secretario de la Junta Consultiva. Jefe de la Sección de Asuntos Consulares y Comercio, enero de 1933). Secretario de la Comisión para el estudio del Tratado de Comercio con Colombia. Miembro del Tribunal Examinador del Concurso Consular. Jefe de la Sección Diplomática y de Protocolo (agosto de 1934). Encargado varias veces de la Subsecretaría de Relaciones Exteriores. Designado por la Junta Consultiva de Relaciones Exteriores para Secretario de la Delegación del Ecuador a las Conferencias Limítrofes ecuatoriano-peruanas de Washington. Subsecretario de Relaciones Exteriores y Comercio (8 de septiembre de 1936). Primer Secretario de la Legación del Ecuador y Cónsul General en París (19 de abril de 1937). Consejero de la Legación en Francia (15 de julio de 1939). Consejero. Encargado de Negocios a. i. ante la Santa Sede (desde el 28 de julio de 1941).

DELEGACIONES

Delegado Plenipotenciario a la Conferencia Diplomática de Cooperación Intelectual. (París, noviembre de 1938). Representante del Ecuador al Congreso de las Naciones Americanas (París, julio de 1937). Delegado a la Asamblea de la Sociedad de Naciones (diciembre de 1939).

CONDECORACIONES

Comendador de Número de la Orden Nacional "Al Mérito" del Ecuador. Comendador de la Orden de la Corona de Bélgica. Comendador de la Orden del "Cóndor de los Andes" de Bolivia. Comendador de la Orden "Al Mérito" de Chile. Comendador de la Orden "El Sol" del Perú. Oficial de la Orden "Nichan-Iftikhar" de Túnez.

CHILENO:

Por causa de las leyes sobre arriendos, viven en Santiago 20 personas por casa. El proyecto del Comisariato que persigue al que edifica aumentará esta horrible promiscuidad.

LIGA PRO DEFENSA DE LA PROPIEDAD
Agustinas 975 — Oficina 205

NO HAY NOTICIAS OFICIALES SOBRE PETICION DE EE. UNIDOS PARA LA DECLARACION DE LA GUERRA AL EJE

TAMPOCO SE SABE NADA DE LA PARTICIPACION DE ARGENTINA EN LA CONFERENCIA DE CANCILLERES

Por informaciones cablegráficas llegadas a Santiago, se ha sabido que el Gobierno de Estados Unidos pediría a las naciones sudamericanas que declararan conjuntamente la guerra a los países del Eje.

Interrogado el Subsecretario subrogante de Relaciones, don Fernando García Oldini, manifestó que se carecía de noticias oficiales sobre el particular.

También informó el cable que, debido a una resolución de última hora, la República Argentina participaría en la próxima Conferencia de Cancilleres.

El Subsecretario señor García Oldini nos manifestó al respecto que ni la Embajada de Chile en Washington ni la Embajada de Estados Unidos en Santiago, habían comunicado nada a la Cancillería en tal sentido.

ENFERMERA-JEFE DE UNIDAD SANITARIA NUM. 1 EN VIAJE DE ESTUDIOS A EE. UNIDOS

LA SRA. SOFIA PINCHEIRA VA COMISIONADA POR LA FUNDACION ROCKEFELLER

Estados Unidos de la señora Sofía Pincheira Oyarzún, será intensamente eficaz, por el enriquecimiento que significa para su espíritu de organización y para la obra de salubridad pública, a la que ha consagrado su vida, y de la cual ha hecho un verdadero apostolado.

Ha partido recientemente por segunda vez, en viaje de estudios a Estados Unidos y Canadá, la señora Sofía Pincheira Oyarzún, en quien está sintetizada la historia de la profesión de enfermera sanitaria en nuestro país.

Después de estudiar dos años medicina, encontró un horizonte más de acuerdo con sus aspiraciones de bienestar popular y salud pública, en una labor cuya necesidad se había hecho sentir a raíz de la organización de los servicios sanitarios, efectuada entre nosotros por el médico higienista norteamericano Dr. J. Long, por lo cual se creó la Escuela de Enfermeras Sanitarias el año 1926. La señora Pincheira Oyarzún perteneció al primer curso de dicha Escuela, recibiendo allí el título correspondiente, además del obtenido anteriormente por ella en la Escuela de Enfermeras del Estado.

Nombrada Jefe del Servicio de la Dirección General de Sanidad, dió pruebas de un sorprendente espíritu de organización. Modernizó el departamento a su cargo en conformidad a las normas más adelantadas sobre la materia.

Por entonces, la Fundación Rockefeller abrió un concurso latinoamericano de enfermeras, obteniendo la señora Sofía Pincheira una beca para perfeccionar sus estudios en la Universidad de Columbia. Pero una vez allá, impuesta de los cursos a seguir en dicha Universidad, comprendió lo inútil de inscribirse en ellos, no teniendo una base sólida, porque entre los conocimientos adquiridos en Chile, técnicos y generales y los prácticos y médicos de Estados Unidos, había un gran vacío. Obtuvo entonces una segunda beca para ingresar a la Universidad de Yale y comenzar desde un punto con perspectiva firme y directa. Le fué conferido el título y grado de su profesión, después de cuatro años de permanencia en ese país, quedando capacitada para practicar dentro y fuera de los Estados Unidos.

En las últimas vacaciones, durante sus años de estudio realizó un viaje por Alemania, Italia y Francia.

A su regreso, fué nombrada Subdirectora de la Escuela de Enfermeras de la Universidad de Chile.

Posteriormente se ausentó del país, permaneciendo algún tiempo en Bolivia, donde organizó un servicio sanitario privado.

A su regreso a Chile fué incluída en la Dirección General de Protección a la Infancia y Adolescencia, donde pidió y le fué concedida, una labor de inspección a los centros preventivos y de asistencia social de Santiago.

El 18 de enero del año 1943, la Fundación Rockefeller, en unión con el Seguro Obrero, Quinta Normal, el Centro Gota de Leche Abelardo Núñez y Centro Lo Franco, organizó la Unidad Sanitaria N.o 1 Quinta Normal, similar a los servicios de Public Health de Estados Unidos y Canadá, y llamó como enfermera-jefe a la señora Sofía Pincheira Oyarzún.

Ahora la Fundación Rockefeller la ha designado para imponerse en las Universidades de Toronto (Canadá), de Columbia y Yale de las rutas seguidas últimamente por los servicios de Sanidad y Salud Pública que hoy día han conseguido una regularidad y tecnicismo incomparables, pese al relativamente escaso número de profesionales en los Estados Unidos.

Es indudable que el viaje a

PUESTOS REGULADORES DE FRUTAS VISITO COMISARIO DEPARTAMENTAL

SE IMPUSO TAMBIEN DEL FUNCIONAMIENTO DEL MERCADO Y DEL MATADERO.— LA CONSTRUCCION DEL NUEVO PABELLON PARA MATANZA DE CORDEROS.— LOS PRECIOS DE VENTA EN LOS PUESTOS REGULADORES

El Comisario Departamental de Subsistencias y Precios, don Roberto Iunge, efectuó en la mañana de ayer una visita a los Puestos Reguladores de Frutas, que acaban de ser inaugurados y al Mercado del Matadero, con el objeto de imponerse de los precios de las frutas, verduras y demas productos, así como para resolver algunos asuntos pendientes.

En primer término el señor Iunge visitó el Puesto Regulador ubicado en Avenida Matta esquina de San Diego, que fué abierto al público el viernes. Dicho puesto, que es atendido directamente por el productor don José Schlaivik, fué inaugurado con todo éxito anteayer en la tarde. Vendió, en sandías, melones, peras y duraznos, frutas por valor de $ 3,670. Los duraznos de tamaño regular son vendidos allí a $ 2.40, a $ 4.80 y los especiales a $ 8.00 la docena; las manzanas a $ 2.40; las peras a $ 4.80; las sandías a $ 2.00; $ 2.60 y $ 5.20; los melones regulares a $ 1.20 y menores a sesenta centavos.

Además, en el mismo puesto se vende porotos granados a $ 3.00 el kilo, por debajo del precio oficial que es en las Vegas de $ 3.80 y en el Mercado y otros negocios de $ 4.80. En este puesto, que tiene el N.o 6, y es controlado por el Comisariato, habrá desde el lunes uva en abundancia y a bajo precio.

A continuación el Comisario Departamental visitó el Puesto que bajo una amplia Carpa del Comisariato funciona en Franklin con San Diego. Allí sólo se vendía ayer melones y sandías, a precios muy bajos: melones a $ 2.40 y a $ 1.20; sandías a $ 2.00, $ 4.00 y $ 5.00, pero desde mañana habrá otras frutas y luego se venderá verduras.

Posteriormente el señor Iunge visitó el Puesto Regulador N.o 1 que funciona en la calle 10 de Julio N.o 433, en local arrendado. Allí había en abundancia y a precios moderados sandías, melones, uva a $ 2.40 el kilo; peras, etc.

Este Puesto no es atendido por un productor, pero la fruta es traída al negocio directamente por el propietario desde el campo, de modo que se ha eliminado a los intermediarios y es posible vender fruta fresca y de buena calidad a precios más bajos que los que se cobran en otros puestos particulares. En adelante, éste y otros Puestos Reguladores serán abastecidos directamente por productores que deseen vender su fruta a un precio conveniente, sin intervención de intermediarios pero con la ayuda del Comisariato.

Para comprobar las ventajas que derivan de la instalación de los Puestos Reguladores, el Comisario Departamental señor Iunge visitó otros negocios y pudo apreciar que la calidad de la fruta era inferior a la que se vende en los Puestos Reguladores y los precios muy superiores. Pero, sin duda, la mejor demostración es que estos Puestos vienen en hora oportuna a llenar una sentida necesidad, ya que el público afluye a ellos en gran número y adquiere fruta, según sus medios.

PUESTO DE LA CIA. PESQUERA ARAUCO

Visitó también el Comisario Departamental, señor Roberto Iunge, el Puesto de Venta de Pescado de la Compañía Pesquera "Arauco" que funciona junto al Mercado del Matadero. Pudo comprobar que se vende allí merluza fresca a $ 2.40 el kilo y que otros productos del mar son adquiridos por el público en gran cantidad y a precios convenientes.

A este respecto conviene señalar el hecho de que el Comisariato ha dispuesto eliminar a los vendedores ambulantes de pescado, porque han sido sorprendidos en gran número llevando en sus canastos pescado en malas condiciones que venden a precios francamente abusivos.

Esta medida ha sido adoptada en beneficio de las dueñas de casa, quienes deben preferir los Puestos Reguladores para adquirir el pescado fresco y a precios bajos.

EN EL MERCADO DEL MATADERO

Por último, el señor Iunge visitó el Mercado del Matadero, y conversó con numerosos comerciantes acerca de los precios de las frutas, de las carnes y de otros artículos de primera necesidad. Consideró, asimismo, la situación de los comerciantes ambulantes que han estado desarrollando allí sus actividades por largo tiempo.

Con este motivo el Comisario nos declaró que dichos comerciantes serán alejados del Mercado del Matadero porque dificultan las actividades de los comerciantes con puestos instalados en forma definitiva y porque la medida proyectada responde a una necesidad evidente. Nos agregó que en todo caso tales comerciantes no serán dañados en sus intereses sino que, por el contrario, resultarán beneficiados ya que se ha resuelto darles preferencia y conveniente ubicación dentro del nuevo Mercado de la Avenida Portugal, que será inaugurado pronto.

EN EL MATADERO

Aprovechó la ocasión el Comisario Departamental para conversar con el Interventor-Administrador del Matadero, coronel señor Garfias, e imponerse, en su compañía, del avance de los trabajos de construcción de un nuevo pabellón para la matanza de corderos que se está levantando en el recinto del Matadero Municipal. Dicho pabellón, que es construído con fondos de las entradas propias del Mercado y Matadero, será muy moderno, higiénico y práctico. Estará complementado con 30 corrales de encierra, con capacidad para 5.000 corderos. Dichos corrales quedarán vecinos al citado pabellón, de modo que con la instalación de ambos servicios se habrá dado un paso efectivo hacia el adelanto y comodidades que se requieren para las faenas de encierra y matanza. En esas obras serán invertidos alrededor de setecientos mil pesos. Además está casi terminada una casa para la Administración del Matadero.

¿NECESITA MAS RENTA?

Si su capital le produce una renta insuficiente, inviértalo en préstamos hipotecarios por intermedio de mi oficina y obtendrá la mejor renta y el máximo de seguridad.

Carlos Ossandon,
NUEVA YORK 25

SASTRERIA
LA MENDOCINA
SAN DIEGO 255
TELEFONO 66665
Solicite un crédito

RUBEN JARA SANTA MARIA
SERA UN MAGNIFICO DIPUTADO

MAQUINAS PARA SEGAR PRADOS
FABRICACION SUECA

Ofrecemos para entrega inmediata a comerciantes y particulares a los precios más bajos de plaza

de 12" - 14" - 16" pulgadas montadas en rodamientos de bolitas

Ferretería
A. MONTERO Y CIA. S.A.
AV. B. O'HIGGINS N.o 1483 — CASILLA 312 — FONO 68277

TERRA

SOCIEDAD DE INTERESES INMOBILIARIOS LTDA.

LIQUIDA:
LOS ULTIMOS 11 DEPARTAMENTOS DE:

EDIFICACION PARA EMPLEADOS

Desde el Sueldo Vital

SEGUN LA LEY DE PISOS N.o 6,071.

DE TODO LUJO

Parquet, calefacción central, agua caliente, baño de lujo, con mármol reconstituído, closets, etc., etc.

	Precio	Dividendo mensual
Depto.: Living comedor, 1 dormitorio	$ 100.000	$ 375.—
Depto.: Living, comedor, 2 dormitorios	$ 150.000	$ 560.—
Depto.: Living comedor, 3 dormitorios (sin pieza empleada)	$ 175.000	$ 660.—
Depto.: Living, comedor, 3 dormitorios (con pieza empleada)	$ 200.000	$ 750.—

¡¡ACEPTO CAJAS!!

Entrega de los departamentos:
fines año 1945.

UBICACION

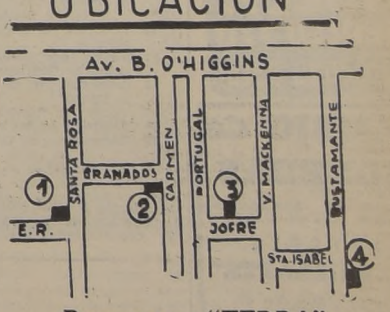

Pormenores "TERRA"
TOMAS ANDREWS 116
esquina Parque Bustamante, (al lado de Vicuña Mackenna esquina Rancagua)
FONO 84400

The Monarch

Con tabaco escogido
Corcho y Ambrí

OPTICA

ALDUNATE Y CIA.
ANTEOJOS COMPOSTURAS
Exacto despacho de recetas oculistas.
ARTURO PRAT 32-A
FONO 66121

DEMOLICION
150 PLANCHAS ZINC para techo. PINO ROBLE ALAMO 4 cortinas metálicas, 2 pilares de fierro, leña y otros materiales.
Av. Providencia 1360

VENTA DE MATERIALES de la demolición del Hospital San Juan de Dios

SOBRE LA ESPECULACION CON VENTA DE CARNE VACUNO EN EL MATADERO

DECLARACION DEL SINDICATO PROFESIONAL DE DUEÑOS DE CARNICERIAS DE SANTIAGO

El Sindicato Profesional de Dueños de Carnicerías de Santiago nos ha enviado para su publicación la siguiente declaración:

"El Sindicato de Dueños de Carnicerías llama la atención hacia la irregularidad que constituye la persistencia de los altos precios que se siguen cobrando por la carne en "vara" en el Matadero. Ayer, en efecto, a pesar de la visita hecha al establecimiento por el Comisario de Subsistencias, la carne se vendió al subido precio de $ 7.60 el kilo. Este hecho significa una verdadera burla a este funcionario, si se considera que en su presencia, se vendió a $ 7.00 el kilo, que es el precio oficial para en seguida, tan pronto se hubo retirado del lugar que inspeccionaba, el artículo era vendido por los industriales al precio que se les antojaba.

El hecho resulta tanto más significativo, si advierte que se ha favorecido la especulación, entregándole a un grupo de privilegiados, que en total suman veinte industriales, el beneficio o matanza de animales; siendo precisamente éstos favorecidos quienes burlan el precio de $ 7,00 fijado, y encarecen artificialmente el artículo. Ante estos hechos, se impone que, de inmediato, el Comisariato proceda a derogar el decreto que creó este monopolio, permitiendo, por otra parte, la encierra libre, a fin de que haya mayor cantidad de animales para la matanza y la competencia misma haga bajar los precios, pues la escasez que se observa, especialmente la que se registró el sábado, es total y absolutamente artificial.

Se sabe que en esta época de verano, por las facilidades que presenta la cordillera para internar ganado, debe haber animales en abundancia. Sin embargo, las encierras diarias son limitadas, con lo cual se favorece abiertamente la especulación y, de hecho, al grupo que disfruta del monopolio.

CLAUSURA DE CARNICERIAS

Por lo expuesto, resulta absurdo que se les aplique sanciones a los detallistas expendedores de carne, en circunstancias que no se ejerce control de precios, con respecto al Matadero, las Ferias, los engorderos e internadores, como sería lo lógico, puesto que la misma ley del Comisariato así lo establece, esto es, que hay que estudiar los costos de producción y fijar precios desde la base, cosa *que no se ha hecho en este rubro de la alimentación.* En consecuencia, los precios oficiales fijados a las carnicerías son injustos e ilegales, ya que no guardan relación con los que son obligados a pagarse en "vara" en el Matadero. Se impone, entonces, la reapertura de todos aquéllos establecimientos de carnicerías que en forma arbitraria permanecen clausurados y, lo que es más grave aún, en carácter indefinido, lo que equivale a decir entregados al capricho de funcionarios del Comisariato.

EL CIERRE DOMINICAL

El Sindicato llama también la atención hacia el incumplimiento del decreto que obliga el cierre de los establecimientos de carnicerías los días domingo. Hasta el presente dicho decreto no se ha hecho cumplir en toda su amplitud, especialmente en algunos mercados y barrios de la ciudad. Se hace necesario, a fin de asegurar esta conquista social que beneficia tanto a empleados como a patrones, que se haga cumplir estrictamente, sin excepciones ni favoritismos de ninguna especie; de lo contrario, si no se procede en este sentido, es decir, si el Comisariato no hace cumplir el cierre total, es preferible que derogue tal disposición".

LA VITIVINICULTURA NO PUEDE SOPORTAR MAYORES GRAVAMENES

EXISTE FLOJEDAD EN LOS MERCADOS DE VINOS

La viticultura, industria que se puede considerar como la más importante de la agricultura nacional, está atravesando por una crisis de extrema gravedad a causa de la flojedad del mercado de vinos, que no ha permitido a muchos productores colocar su cosecha de 1944, situación angustiosa ante la proximidad de la nueva cosecha que necesita la vasija libre para su almacenamiento y elaboración.

Este estado de cosas se ha visto agravado por la presentación al Congreso de algunos proyectos tendientes a reformar la actual Ley de Alcoholes, con enormes restricciones para el comercio legítimo del vino y de la cerveza y para establecer nuevos impuestos con el objeto de financiar la creación de organismos extraños a la industria, incluso un impuesto que se quería aplicar al vino que se vendiera en chuicos y damajuanas, a razón de 30 centavos por cada peso de venta lo que significaría un tributo de 30 por ciento.

Al tratarse este proyecto en las Comisiones de Hacienda y de Higiene, los representantes del Sindicato Nacional Viticinícola, invitados a dichas Comisiones por algunos señores diputados, hicieron presente la improcedencia de la medida, en caso de ser aprobada, que no haría más que ahondar el problema de crisis por que atraviesa la industria vitivinícola, sin resultado práctico para los fines que perseguía el proyecto.

Algunos de los miembros de las HH. Comisiones se hicieron cargo exacto de los razonamientos justificados del Sindicato Nacional Vitivinícola, consiguiendo buscar distinto financiamiento, por lo cual fué desechado el impuesto que se proyectaba sobre la venta en chuicos y damajuanas.

Se dejó establecido fehacientemente que la vitivinicultura no puede soportar mayores gravámenes y que será sumamente difícil que afronte razonablemente las cargas actuales. Se sabe que muchas viñas han tenido que salir a remate por no poder pagar sus propietarios los impuestos respectivos, y podemos estimar que los tributos impagos alcanzan a más de 60 por ciento de su totalidad.

La seguridad de que no se aplicarán nuevos impuestos al vino tonificará el mercado y podrá permitir a los productores vender sus actuales existencias sin mayores sacrificios que los que vienen soportando desde mediados del año próximo pasado.

CONFLICTOS QUE CONOCERA EN LA PROXIMA SEMANA J. DE CONCILIACION

FECHAS EN QUE SE REALIZARAN LOS COMPARENDOS

Las Juntas Permanentes y Especiales de Conciliación conocerán en la próxima semana de los siguientes conflictos:

JUNTAS PERMANENTES

Lunes 5. 18.30 horas: Sindicato Industrial con Hipódromo Chile.

18.30 horas: Sindicato Industrial con Soc. Azucarera Francesa.

19 horas: Sindicato Industrial con Soc. Nacional de Velas.

Martes 6. 18 horas: Obreros Fca. de Cartón con Segismundo Rotman.

Obreros Fca. de Cartón con Tapia y Quinteros.

Obreros Fca. de Cartón con Costa Rutilant y Cía. Ltda.

Obreros Fca. de Cartón con Carlos Neisser.

Obreros Fca. de Cartón con Cartonera Nacional.

Obreros Fca. de Cartón con René Page.

Obreros Fca. de Cartón con Importadora de Papel.

Miércoles 7. — 18.30 horas: Obreros Fca. de Cola con Fernando Musso.

18.30 horas: Sindicato Industrial con Fca. de Bebidas Gaseosas Nobis.

19 horas: Sindicato Industrial con Industrias Aceites y Perfumerías S. A.

Jueves 8. 18 horas: Personal de Cocina con Restaurant Montserrat.

Personal de Cocina con Restaurant La Bahía.

Personal de Cocina con Restaurant Chez Henry.

Personal de Cocina con Restaurant Hotel City.

Personal de Cocina con Restaurant Premier.

Personal de Cocina con Restaurant Hotel Crillon.

Personal de Cocina con Restaurant Oriente.

Personal de Cocina con Restaurant Martini.

Viernes 9. 18 horas: Obreros Fca. de Cecinas con Marponi Hnos.

Obreros Fca. de Cecinas con S. Hybor.

Obreros Fca. de Cecinas con Valbuena Hnos.

Obreros Fca. de Cecinas con Pages y Pujol.

Obreros Fca. de Cecinas con Winter y Louver.

Obreros Fca. de Cecinas con Jorge Galanaki.

Obreros Fca. de Cecinas con Camilo Durán.

Obreros Fca. de Cecinas con Codina Pellizani.

Obreros Fca. de Cecinas con Martínez Varcua Hnos.

Obreros Fca. de Cecinas con N. Renz y Cía.

Obreros Fca. de Cecinas con H. Ganil y Cía.

JUNTAS ESPECIALES

Junta de la Construcción.

Miércoles 7. 17.00 horas: Sindicato Industrial con Luis Gra... Hnos. (1.a citación).

Junta de la Madera y del Mueble.

17.15 horas: Obreros con Roberto Cortés. (1.a citación).

17.30 horas: Obreros con Pompas Fúnebres de Mario Ara...da.. (1.a citación).

17.45 horas: Obreros con Pedro Guglielmetti. (1.a citación).

Junta Textil.

Jueves 8. 19.00 horas: Sindicato Industrial con Sociedad Industrial El Progreso. (1.a citación).

19.15 horas: Obreros con Fca. de Ropa Hecha Ruddoff Espinoza y Cía. (1.a citación).

19.30 horas: Sindicato Industrial con Rosenzuaig y Tuchtaub. (1.a citación).

19.45 horas: Sindicato Industrial con Sederías de Chile. (1.a citación).

BANCO DE LONDRES Y AMERICA DEL SUD LIMITADO

Balance General al 31 de Diciembre de 1944

ACTIVO Y SALDOS DEUDORES	I Moneda chilena $	II Equivalente de oro y de monedas extranjeras $	III TOTALES $
A. FONDOS DISPONIBLES.			
1. Caja ...	27.714.080.81	5.115.066.—	
2. Depósitos en el Banco Central de Chile ...	49.644.349.70		
3. Documentos a Cargo de otros Bancos (Canje) ...	29.721.380.61		
4. Depósitos en Bancos Comerciales del país	2.462.531.85		
5. Especies y documentos en monedas extranjeras ...		3.256.102 85	
6. Depósitos en el exterior:			
a) en Bancos y Corresponsales ...		631.578 51	
b) en Oficinas del mismo Banco ...		62.545.149.59	
TOTAL (1) ...	109.542.342.97	71.547.896 95	181.090.239 92
B. COLOCACIONES.			
7. Deudores en cuentas corrientes:			
a) en virtud de contratos ...	36.418.492.06		
b) sobregiros ...	118.130.173.41	1.959.456.46	
8. Préstamos:			
a) a no más de 3 meses ...	105.417.956.81		
b) a plazos mayores ...	23.493.832.50		
c) sin vencimiento fijo ...	10.434.709.06	6.061.003.46	
9. Documentos descontados:			
a) a no más de 3 meses ...	175.820.959.10		
b) a plazos mayores ...	8.534.960.90		
10. Otras Colocaciones ...	1.547.470.63	7.413.96	
11. Avances otorgados al exterior:			
a) a Bancos y Corresponsales ...			
b) a Oficinas del mismo Banco ...	21.301.88		
SUMA ...	479.819.856.35	8.027.873.88	
12. Deudores por Boletas de Garantía y Consignaciones Judiciales ...	16.283.441.92		
13. Deudores por Cartas de Créditos, Créditos simples o documentarios ...	3.915.790.31	2.236.406 64	
TOTAL ...	500.019.088.58	10.264.280.52	510.283.369.10
C. INVERSIONES			
14. Bienes Raíces:			
a) para el servicio del Banco ...	14.590.259.—		
b) aceptados en pago y afectos a realización			
c) correspondiente a inversiones permanentes de reservas adicionales $ 282.759.25	257.395.—		
15. Valores Mobiliarios:			
a) Bonos:			
1) fiscales y municipales ...	2.558.925.—		
2) de instituciones de crédito hipotecario			
3) de empresas industriales y otros ...			
b) Acciones:			
1) del Banco Central de Chile: 10.000 accs. clase B o C ...	10.000.000.—		
...... " clase D ...			
2) de Almacenes Generales de Depósito			
3) otras acciones aceptadas en pago y afectas a realización ...			
4) correspondientes a inversiones permanentes de reservas adicionales $ 3	3.—		
16. Otros bienes muebles afectos a realización			
17. Muebles, instalaciones y útiles ...	2.264.288.94		
TOTAL ...	29.670.870.94		29.670.870.94
D. OTRAS CUENTAS DEL ACTIVO.			
18. Saldos con Sucursales en el país ...			
19. Operaciones de Cambio y varios ...	105.280.128.84	69.411.452.40	
20. Intereses por cobrar ...	2.046.109.76		
TOTAL ...	107.326.238.60	69.411.452.40	176.737.691.—
E. OTRAS CUENTAS DEL DEBE.			
21. Intereses y Descuentos ...			
22. Gastos de Administración y varios ...			
23. Pérdida del semestre ...			
TOTALES GENERALES ...	746.558.541.09	151.223.629.87	897.782.170.96

PASIVO Y SALDOS ACREEDORES	I Moneda chilena $	II Equivalente de oro y de monedas extranjeras $	III TOTALES $
F. EXIGIBLE A MENOS DE 30 DIAS.			
24. Acreedores en cuentas corrientes:			
a) Fisco y Reparticiones Gubernativas ...	1.571.928.74		
b) Bancos y Cajas de Ahorro ...	11.828.347.47		
c) Otras instituciones ...	5.982.860.29	3.322.862 35	
d) Público ...	375.191.190.38	9.512.696.67	
e) Sección Comisiones de Confianza ...	593.809.85		
25. Depósitos a menos de 30 días o de plazo vencido:			
a) Bancos y Cajas de Ahorro ...	1.098.106.96		
b) otros ...	11.294.032.72	4.079.286.64	
26. Letras y Giros telegráficos a pagar ...	2.325.251.96	449.955.05	
27. Varios acreedores ...	6.178.557.16	8.156.224 37	
SUMA ...	416.064.085.53	25.521.025 08	
28. Boletas de Garantía y Consignaciones Judiciales ...	6.288.822.82	549.36	
29. Cartas de Crédito, Créditos simples o documentarios ...	3.771.767.05	5.425.145.14	
TOTAL ...	426.124.675.40	30.946.719.58	457.071.394.98
G. EXIGIBLE A 30 O MAS DIAS.			
30. Depósitos a plazo indefinido renovable ...	49.599.558.60	296.967 91	
31. Depósitos a plazo fijo o indefinido ...	36.167.994.02	763.179 46	
32. Varios Acreedores ...	48.691.65		
SUMA ...	85.816.244.27	1.060.147.37	
33. Boletas de Garantía y Consignaciones Judiciales ...	14.661.099.34		
34. Cartas de Crédito, Créditos simples o documentarios ...	198.523.26		
TOTAL ...	100.675.866.87	1.060.147 37	101.736.014.24
H. OBLIGACIONES CON BANCOS Y CORRESPONSALES:			
35. Adeudado a Bancos del país:			
a) al Banco Central de Chile (préstamos)			
b) a Bancos Comerciales:			
1) a la vista ...			
2) a plazo ...			
36. Adeudado al exterior:			
a) a Bancos y Corresponsales ...		3.403 20	
b) a Oficinas del mismo Banco ...		3.355 274 75	
SUMA ...		3.358.677.95	
37. Redescuentos vigentes:			
a) con Banco Central de Chile ...			
b) con otros Bancos ...			
38. Deudas hipotecarias a largo plazo ...			
TOTAL ...		3.358.677 95	3.358.677.95
I. OTRAS CUENTAS DEL PASIVO.			
39. Saldos con Sucursales en el país ...	10 564.925.64	1.120.884 26	
40. Operaciones de Cambio y varios ...	100.516.493.55	114.737.200 71	
41. Intereses por pagar ...	446.202.67		
TOTAL ...	111.527.621.86	115.858.084 97	227.385.706.83
J. OTRAS CUENTAS DEL HABER			
42. Intereses y Descuentos ...			
43. Otras utilidades ...			
44. Utilidades del semestre ...	8.230.376.96		
TOTAL ...	8.230.376.96		8.230.376.96
K. CAPITAL Y RESERVAS.			
45. Capital pagado ... . acs. a $ .... $ menos capital por enterar " ———	55.000.000.—		
46. Reserva legal ...	13.750.000.—		
47. Reservas obligatorias según Estatutos ...			
48. Otras Reservas varias:			
a) Fondo de Reserva Adicional ...	31.250.000.—		
b) ...			
c) ...			
d) ...			
TOTAL ...	100.000.000.—		100.000 000.—
TOTALES GENERALES ...	746.558.541 09	151.223.629 87	897.782 170 96

L. - CUENTAS DE ORDEN

	$	$	$
49. Reavalúos Ley N.o 7,144:			
a) Bienes Raíces ...	9.151.546.—		
b) Valores Mobiliarios ...	250.659.50		
50. Obligaciones de Directores y Empleados: (2)			
a) directas ...	1.222.123.42		
b) indirectas ...			
51. Valores Mobiliarios de propiedad del Banco y afectos a garantías: (3)			
a) a favor del Superintendente de Bancos	696.150.—		
b) prendas constituídas a favor de acreedores del Banco ...			
52. Deudores por garantías otorgadas y créditos abiertos ...	48.450.786.40	328.676.050.05	
53. Bienes administrados en calidad de Comisiones de Confianza ...	29.295.099.04	460.600.—	
54. Deudores por documentos endosados por el Banco ...			
55. Valores en Custodia ...	865.643.460.75	913.157.209.48	
56. Valores y Letras en Garantía ...	107.379.616.25	12.853.388.95	
57. Documentos en Cobranza ...	97.122.150.57	33.788.278.45	
TOTAL ...	1.159.211.591.93	1.288.935.526.93	2.448.147.118.86

	$	$	$
58. Capitales Adicionales provenientes de reavalúos Ley N.o 7,144 ...	9.402.205.50		
59. Obligaciones de Directores y Empleados contabilizadas en las "Colocaciones" ...	1.222.123.42		
60. Valores Mobiliarios de propiedad del Banco afectos a garantía y contabilizados en las "Inversiones" ...	696.150.—		
61. Responsabilidad del Banco para el retorno de exportaciones y créditos abiertos ...	48.450.786.40	328.676.050 05	
62. Responsabilidad del Banco por Comisiones de Confianza ...	29.295.099.04	460.600.—	
63. Responsabilidad del Banco por endosos de documentos ...			
64. Depositantes de Valores en Custodia ...	865.643.460.75	913.157.209 48	
65. Depositantes de Valores y Letras en Garantía ...	107.379.616.25	12.853.388 95	
66. Depositantes de Documentos en Cobranza	97.122.150.57	33.788.278 45	
TOTAL ...	1.159.211.591.93	1.288.935.526.93	2.448.147.118.86

1) Además $ 46.636.800.— en documentos aptos para completar el encaje legal y contabilizados en las "Colocaciones".
2) Contabilizadas y englobadas en las "Colocaciones".
3) Contabilizados y englobados en las "Inversiones".

CUENTA DE PERDIDAS Y GANANCIAS

QUE COMPRENDE EL PERIODO ENTRE EL 1.o DE JULIO Y EL 31 DE DICIEMBRE DE 1944.

DEBE	$
Intereses pagados y por pagar ...	1.546.002.62
Sueldos, honorarios, gratificaciones e imposiciones a fondos de previsión ...	11.116.235.59
Remuneración al Directorio ...	—.—
Contribuciones ...	364.900.76
Comisiones, arriendos, gastos de administración y otras salidas varias ...	13.090.942.56
Utilidad líquida ...	8.230.376.96
	34.348.459.50

HABER	$
Intereses percibidos y por percibir ...	18.044.348.18
Arriendos, comisiones y otras entradas varias ...	16.304.111 32
	34.348.459.50

SERGIO ALVAREZ C.
Contador Registrado N.o 2799.

S. V. GILBEY
Contador.

H. GRIME
Gerente.

Barraca
MADERAS TERCIADAS
CUADRA BLAVIA Y CIA. LTDA.
SAN DIEGO 1219-21
TELEFONO 50307
Terciados 4 y 5 m/m. todas las medidas sin recargo.
Citronier, Raulí, Ulmo, Olivillo, Coigüe
Enchapaduras finas, nacionales y extranjeras
Palma de Nogal, Pedul de Nogal, Caoba, Sicómoro, Primavera, Zébrano, Palisandro, Nogal francés, Bubinga, Maple moare, Herable blanco
Techado fonolita y techo americano

CAMBIO de MONEDAS
COMPRA DE BRILLANTES, JOYAS, ANTIGUEDADES
JOYERIA "EL BRILLANTE"
Calle ESTADO N.o 80
TEL. 82491

TEJAS DE CEMENTO
CAL PARA CONSTRUCCIONES
TUBOS DE CEMENTO
MARMOL RECONSTITUIDO
PASTELONES DE CONCRETO
1.er premio en la Exposición de Chile 1942-43

ESTABLECIMIENTO PAU
CHACABUCO 59
TELEFONO 90806

DEMOLICION
Nuevamente demuelen Villalba Hnos. los edificios de
AHUMADA 354 AL 370
ex Palacio de Cristal
HAY:
Planchas de zinc.
Canales
Cañerías
Tejas
Galerías
Puertas madera
Puertas fierro
Ventanas
Tablas piso
Tablas cielo
Vigas roble
Pino oregón
Fierro en pilares
Vigas fierro T. T.
Ladrillos
y muchos otros materiales de la misma demolición que se venden en el mismo local y en las Bodegas de
SAN DIEGO 1260
DEMUELEN: VILLALBA Hnos.
la firma de las grandes demoliciones

LIBROS
Ultimas novedades en Publicaciones Técnicas de Radio y Electricidad.
Envíos a Provincias contra reembolso.
Desmaras y Cía. Ltda.
PLAZA M. BULNES
Casilla 761 — Santiago

EDICION DE 20 PAGINAS

LA NACION

(EMPRESA PERIODISTICA "LA NACION" S. A.)

SEGUNDA SECCION

AGUSTINAS 1269.- CASILLA 81 D

SANTIAGO DE CHILE, DOMINGO 4 DE FEBRERO DE 1945

PRECIO EN TODO EL PAIS: $ 1.20

CHILENOS Y ARGENTINOS PROTAGONIZAN HOY EL MATCH MAS IMPORTANTE DEL CAMPEONATO

JUAN ALCANTARA. — Centro delantero del equipo chileno y actuar scorer del Campeonato Sudamericano Extraordinario de Fútbol. Su juego no es tan vistoso y elegante como el de Pontoni, pero se distingue por su oportunismo y por la facilidad para desprenderse de la pelota

Posibilidades de triunfo de dos equipos que están indicados para superarse

En el E. Nacional a las 17.45 horas

EL partido más importante del actual Campeonato Sudamericano Extraordinario de Fútbol se efectúa esta tarde en el Estadio Nacional. Serán sus protagonistas los equipos de Chile y Argentina, conceptuados en estos momentos, uno por sus antecedentes y otro por ser local, entre los más capacitados para optar a los uestos de privilegio.

A través de la historia del fútbol continental cabe observar que, aún cuando la superioridad de los rioplatenses salta a la simple vista, los desenlaces en los encuentros de estos paises han sido, por lo general estrechos, apreciación que si bien es cierto no puede tomarse como punto de comparación para anticipar una chance definitiva, al menos insinúa la conveniencia de subrayar la obstinada resistencia opuesta por el conjunto nacional. Argentina ha convencido acerca de que es una plaza mundial para el mercado del balompié y ello marcha a parejas con el lugar de preferencia que el deporte popular ocupa en las actividades del pais hermano. Por consiguiente, sus progresos técnicos han sido notables y tanto es así que no hay dudas sobre su jerarquía, ni tampoco sobre la abundancia de valores individuales. Sin embargo, un criterio estadístico y práctico, aún cuando se aparte de la lógica, nos está diciendo que el fútbol es susceptible a sufrir quebrantos que nada tienen que ver con lo que sugieren las posibilidades establecidas en el papel, y no de otro modo podrían explicarse resultados que tocan los límites de lo sorpresivo, pero que deben aceptarse como fenómenos propios de las circunstancias. No hace mucho —en la noche del miércoles recién pasado— jugaron las selecciones de Argentina y Ecuador, y es de hacer notar que el segundo de los nombrados, con probabilidades que nadie pudo atreverse a anunciar, soportó 72 de 90 minutos, un empate a dos goales, que hizo estremecer de admiración y de entusiasmo a 60 mil personas congregadas en el Estadio Nacional. Después hubo un vencedor, como tenía que ser, pero que quede en pie esto: que un argumento de razón ha debido considerarlo una anomalía.

Destacamos el detalle anterior en el deseo de confirmar las variaciones que permite el fútbol, aun cuando haya una diferencia de medios evidente entre dos equipos que se encuentran frente a frente y tras la misma consigna de triunfo que a ambos interesa de una manera particular.

La expectación enorme que existe por el partido de hoy está, pues, plenamente justificada. Una vez más, Argentina lleva posibilidades bien ciertas de ser el vencedor, y Chile asume el papel del equipo que aceptará la derrota no sin antes haberse suerado y teniendo muy presente el anhelo de millares de voces que corearán el nombre de nuestro país en este compromiso máximo. Todo puede suceder. Nadie debe sentirse capaz de dar un vaticinio que siempre resultará muy aventurado.

El cuadro nacional ha cumplido hasta este instante, performances que, hecho un balance, dejan un saldo favorable, pese a que un estudio técnico de su capacidad, no permita decir a ciencia cierta cuál será la ubicación de Chile en el puntaje final. Cumplidos los partidos que pudiéramos llamar preliminares, la verdad es que sólo hoy empieza el campeonato: es decir, comienza la disputa entre aquellos conjuntos a quienes se les señala entre los más poderosos y el nuestro están entre ellos por actuar con un público propio, por contar con el aplauso cariñoso y emocionado que tanto sirve en tales momentos, no obstante al respeto que infunde la tradición del balompié uruguayo, argentino y brasileño. Colombes y Amsterdam nos separan en la historia de sus éxitos, pero nos acercan por el significado trascendental que tendría una victoria sobre ellos. El fútbol chileno cumple hoy su primera prueba de fuego.

BUEN TIEMPO

La Federación de Futbol de Chile se impuso ayer por los servicios meteorológicos de que hoy haría buen tiempo y por tal motivo, anuncia oficialmente la realización del espectáculo de esta tarde.

SE CERRARAN LAS PUERTAS

El entusiasmo extraordinario que se advierte por presenciar el encuentro internacional ha impulsado a la Prefectura General de Carabineros a advertir al público en general, que una vez que las aposentadurías del Estadio estén totalmente repletas, se procederá a cerrar las puertas de acceso sin excepción, incluso para aquellas personas que han adquirido sus localidades numeradas.

POSIBLES CAMBIOS

Los equipos de Chile y Argentina, pusieron término anteayer a sus entrenamientos, y sólo admiten modificaciones que pueden ocurrir en el último momento.

Por ejemplo, Armingol no tiene seguridad de actuar, pues es posible se le reemplaze por Piñeiro. En el elenco argentino se asegura que Méndez ocupará la plaza de interior derecho, en lugar de De la Matta, y Loustau quedaría de puntero izquierdo, pese a que Pellegrina jugó muy bien con Ecuador.

VENTA DE ENTRADAS

En los lugares que a continuación se indican, podrán adquirirse en la mañana de hoy, entradas para tribunas sin numerar y galerías: Casa Olímpica, Estado 67; Pastelería Fresia, Vicuña Mackenna con Diez de Julio; Pastelería Capitol, Independencia 232; Pastelería El Azúcar de Sevilla, en el Teatro Alameda; Botica Escobar, Arturo Prat con Franklin, y Casa Bugueño, San Diego 1188. Se atenderá de 8 a 12 horas. Posteriormente, desde las 13 horas adelante, se comprarán en las boleterías del Estadio Nacional y en ningún caso en algún sitio que no esté señalado.

UN TROFEO

El vencedor del lance de hoy, se adjudicará definitivamente un trofeo donado por el Audax Italiano.

ACTUA UN CUADRO DE TOME

En el segundo preliminar de la reunión de esta tarde, a las 15.30 horas, actuará el primer cuadro del Club Marcos Serrano, de Tomé, siendo su adversario el equipo del Club de Deportes Iberia.

CHILENOS

LIVINGSTONE
ROA
BARRERA
LAS HERAS
PASTENE
BUSQUETS
PIÑEIRO
CLAVERO
ALCANTARA
VERA
MEDINA

ARGENTINOS

BELLO
SALOMON
DE ZORZI
SOSA
PERUCCA
COLOMBO
BOYE
MENDEZ
PONTONI
MARTINO
LOUSTAU

PROGRAMA

El programa oficial que se cumplirá esta tarde en el Estadio Nacional, en la séptima fecha del Campeonato Sudamericano Extraordinario de Fútbol, es el siguiente:

14.30 horas: Audax Italiano con Green Cross, equipos juveniles. Arbitro señor Víctor Maturana.

15.30 horas: Marcos Serrano, de Tomé, con el Club de Deportes Iberia, equipos adultos. Arbitro, señor Roberto Aguirre.

16.40 horas: Politécnico, de San Bernardo, con Unión Deportiva Española equipos juveniles. Arbitro, señor David Amaro.

17.45 horas: Chile con Argentina Campeonato Sudamericano Extraordinario de Fútbol Arbitro, señor Nobel Valentini, de Uruguay.

Director de turno, señor Duncan Silva.

Médicos de turno, doctores Hernán González y A. Croquevielle.

Dentista de turno señor Clemente Miranda.

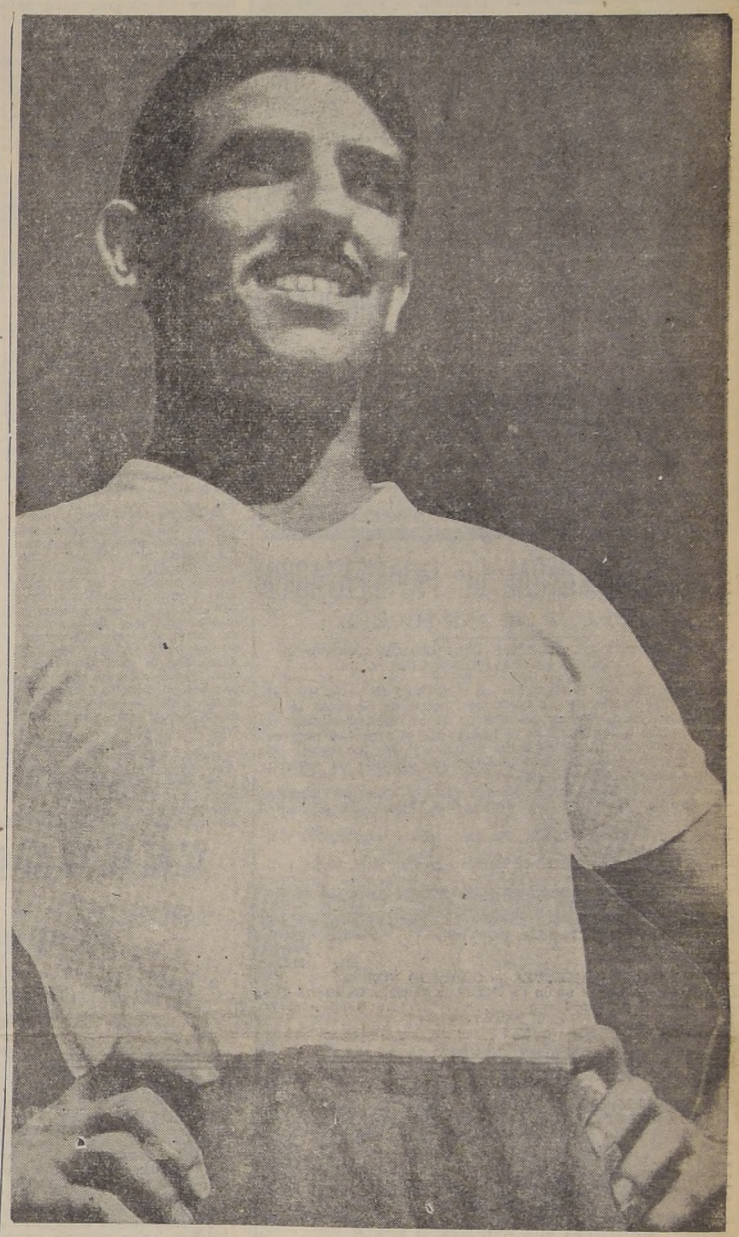

ANGEL PERUCCA. — Actúa como centro medio zaguero del cuadro argentino, y es uno de sus puntales. Al conocimiento que tiene de su puesto, une una violencia notable en el shot, el que le ha valido en varias ocasiones marcar goales de gran factura. En Buenos Aires pertenece a River Plate

ONCE VECES HAN JUGADO

ONCE veces han jugado, en los Campeonatos Sudamericanos, los equipos de Chile y Argentina. Siempre han ganado los rioplatenses, con excepción de los matches efectuados en 1920 (Viña del Mar), y 1926 (Santiago), en que hubo empates a un goal. Observemos la estadística y recordemos los players:

EN BUENOS AIRES

Dominfo 6 de julio de 1916. Jugado en la tarde en la cancha de Gimnasia y Esgrima, de Buenos Aires.

Arbitro: señor Sidney Pullen, de Brasil.

ARGENTINA: Rithner: Juan Brown y Reyes; Badaraco, Olazar y Martínez; Perinetti, Guidi, Marcovecchio, Ohaco y Heissinger.

CHILE: Guerrero; Cárdenas y Witke; Abello, Teuche y Unzaga; Báez, Moreno, Gutiérrez, Fuentes y Geldez.

GOALES: Brown, a los 3'. Brown, a los 9', Guidi, a los 15'. Segundo tiempo: Marcovecchio, a los 5' Marcovecchio, a los 17', Gutiérrez, a los 29'. Ohaco, a los 39'.

Resultado final: Argentina (6), Chile (1).

EN MONTEVIDEO

Sábado 6 de octubre de 1917. Jugado en la tarde en la cancha del Parque de Los Aliados, en Montevideo.

Arbitro: señor Alvaro Salegui, de Uruguay.

ARGENTINA: Isola; Reyes y Ferro; Mattozzi, Olazar y Martínez; Blanco, Vivaldi, Ohaco, Martín y Perinetti.

CHILE: Guerrero; Cárdenas y Gatica; García, Alvarado y Guevara; Rojas, Bolados, Bartolo Muñoz, Horacio Muñoz y Paredes.

GOALES: Martínez combinó con Perinetti y éste centró. Guerrero quiso tomar la pelota, pero el half García no observó su acción e intervino, pero con tan mala suerte que impulsó el balón a las redes de su propio arco. A los 33 minutos. Resultado final: Argentina (1), Chile (0).

EN RIO DE JANEIRO

Jueves 22 de mayo de 1919. Jugado en la tarde en la cancha del Stadium Fluminense, en Río de Janeiro.

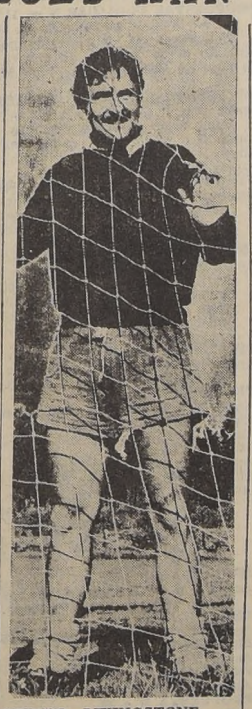

SERGIO LIVINGSTONE. — Espectacular arquero chileno quien afronta hoy la gran responsabilidad de ser puesto a prueba por una línea de auténticos cracks, como es la de Boyé, Méndez, Pontoni, Martino y Loustau

Arbitro: Señor Alfonso de Castro, de Uruguay.

ARGENTINA: Isola; Reyes y Castagnola; Martínez Uslenghi y Mattozzi; Perinetti, Pescetto, Clark, Izaguirre y Calomino.

CHILE: Guerrero; Gatica y Poirier; González, Baeza y France; Fuentes, Dominguez, Bartolo Muñoz, Frez y Del Río.

GOALES: Clark, con golpe de cabeza, por pase de Calomino, a los 10'. Izaguirre, por pase de Perinetti, a los 13'. Clark, con shot de lejos, a los 23'. France, desde 3 metros, a los 33'. Segundo tiempo: Clark, después de burlar a los dos zagueros, a los 17'. Resultado final: Argentina (4), Chile (1).

EN VIÑA DEL MAR

Lunes 20 de septiembre de 1920. Jugado en la tarde en la cancha del Sporting Club de Viña del Mar.

Arbitro: señor Martín de María, de Brasil.

ARGENTINA: Tesorieri; Cortella y Bearzotti; Uslenghi, De Lavalle y Frumiento; Calomino, Libonatti, Bodalimi, Lucarelli y Miguel.

CHILE: Guerrero; Vergara y Poirier; Elgueta, Toro y Unzaga; Varas, Domínguez, Bolados, France y Horacio Muñoz.

GOALES: De Lavalle, a los 8', con un shot de 20 metros, aprovechando una salida falsa de Guerrero. Bolados, a los 25', al recibir un pase de France que a su vez había sido puesto en juego por Domínguez. Resultado final: Argentina (1), Chile (1).

EN RIO DE JANEIRO

Jueves 28 de septiembre de 1922. Jugado en la tarde en la cancha del Stadium Fluminense, de Río de Janeiro.

Arbitro: señor Luis Vallarino, de Uruguay.

ARGENTINA: Tesorieri; Castoldi y Celli; Chambrolin, De Lavalle y Solari; Libonatti, Chiessa, Gasleni, Celli y Francia.

CHILE: Balbontín; Vergara y Poirier; Elgueta, Catalán y Abello; Bravo, Domínguez, Ramírez, González y Varas.

GOALES: Chiessa, a los 9', aprovechando un centro de Francia y luego de una falla de Poirier. Francia, a los 25' con tiro libre hecho desde cerca del corner. Francia, a los 25', con tiro libre hecho desde cerca del corner. Francia, a los 42', después de una combinación en que intervino toda la línea delantera. Segundo tiempo: Gasleni, a los 23', con shot a boca de jarro y en seguida de burlar al propio Balbon-

(PASA A LA PAG. 15)

OPINIONES A FAVOR Y EN CONTRA

El doctor Daniel Piscicelli, distinguido deportista que preside la delegación de Argentina, formuló las declaraciones que consignamos en seguida, sobre el encuentro que disputarán hoy los equipos de su país y chileno.

"Nuestra presencia en el torneo con que la Federación de Fútbol de Chile festeja el primer cincuentenario de su fundación, está impulsada por los especiales lazos de afecto que unen a esta dirigente y a la Asociación del Fútbol Argentino, que represento. El viaje a este hermoso valle de Santiago fué determinado por los sentimientos de sincera confraternidad deportiva, que son los principios fundamentales del instituto de mi país, y los deseos de estrechar aún más los vínculos con los demás países sudamericanos, tan bien representados por las embajadas deportivas que se han dado cita en este Campeonato Extraordinario.

"Si nuestras pretensiones a ocupar el lugar de mayor privilegio del campeonato se ven frustradas por cualquiera circunstancia, no se verá menguado por ello nuestro espíritu de fraternal amistad, pues ésta no depende de un título más o un galardón menos. El deporte, en competencias internacionales, tiene, a mi modo de ver, una función elevada que cumplir, que no es otra que la de acercar a los hombres y ahondar las relaciones entre los pueblos".

"Sobre el encuentro entre chilenos y argentinos, sólo puedo señalarles que nuestros jugadores están dispuestos a cumplir una actuación demostrativa de sus aptitudes y eficiencia. No se pueden hacer conjeturas sobre el resultado de este partido. Técnicamente el cuadro argentino es superior al que capitanea Livingstone, pero también sabemos que esta superioridad puede quedar de lado ante el empuje y decisión de sus oponentes.

FERNANDO BELLO. — Experimentado guardavallas internacional, de larga y muy meritoria actuación en el Club Independiente de Buenos Aires y el crack que mayor confianza inspira al conjunto de Argentina

"Serán sin duda alguna, dignos rivales. Si el resultado nos favorece, bregaremos en seguida para obtener buen éxito en nuestros próximos compromisos; si nos es adverso, buscaremos la rehabilitación corrigiendo errores y superándonos vastamente, hasta dejar a firme los prestigios del fútbol argentino".

DON JUAN CARLOS BACCIARINI.— "Aunque soy de nacionalidad argentina, por los largos años que llevo residiendo en este hermoso país, que considero con orgullo como mi segunda patria, creo que puedo dar una opinión imparcial acerca del trascendental partido que sostendrán Chile y Argentina. Creo que va a ser una contienda memorable, sumamente disputada, donde los chilenos agotarán su indomable empuje y dinamismo para contrarrestar la mejor técnica de los rioplatenses. Pero al fin de cuentas, como ha sucedido en la generalidad de las veces, estimo que éste último factor saldrá victorioso. Por tal causa, según mi concepto, triunfarán los argentinos por la diferencia mínima, pero no sin antes de haber dado todo lo que son capaces.

En el fondo, para mí lo ideal sería un empate, pues así mis dos países quedarían en igual plano y con iguales posibilidades para después. Y así también, no se me presentaría a mí la ocasión de celebrar el triunfo de uno, sintiendo en mi espíritu la amargura de la derrota del otro".

DON OSCAR GODOY.— "Escribo estas líneas en los momentos en que llueve con cierta fuerza. Y junto con aumentar la lluvia, veo aumentar la chance de Chile, ya que con la cancha un tanto pesada la velocidad y la mejor técnica de los argentinos pasarán a jugar un papel secundario, y, entonces, todo favorecerá a aquel equipo más firme, más luchador y que mantenga un standard regular a través de los 90 minutos. Creo que nuestro cuadro está bien preparado y sus defensores se darán enteros en su afán de obtener una victoria que los consagraría definitivamente.

Estoy seguro del triunfo de Chile y aún anticiparía un score de 3-1".

DON JOSE VALENZUELA. —"Mo he dado cuenta que todos los aficionados al fútbol estamos muy ilusionados y optimistas. En parte está bien y en parte nó, pues las decep-

(PASA A LA PAG. 15)

CLUB MAGALLANES FESTEJARA HOY AL CONJUNTO DE COLOMBIA

Hoy, a las 21.30 horas, en su local de calle Huérfanos N.o 1492, el Club Deportivo Magallanes ofrecerá un baile en honor de la delegación de Colombia, acto al cual concurrirán miembros del directorio y socios honorarios de la institución organizadora.

Además, la directiva del Magallanes ha invitado a los residentes colombianos y dirigentes de institutos deportivos locales.

Para su partido con Uruguay los argentinos prefieren de referee a Valentini en vez de Reginatto

COMENTARIOS EN BUENOS AIRES

BUENOS AIRES, 3. — (U. P.). — Aunque faltan 20 días para el encuentro entre Argentina y Uruguay, el comentario más insistente en todos los círculos futbolísticos de acá es: ¿quién va a dirigir el partido?

Los comentarios recogidos dicen así: "Los dos mejores árbitros del campeonato son Macías, argentino, y Valentini, uruguayo. El brasileño Viana no es lo suficientemente enérgico para aplicar el reglamento sin contemplaciones. El chileno Reginatto es rechazado desde ya por la Argentina, pues lo considera responsable de que Argentina perdiese el campeonato de Lima y en su actuación en el match argentino-boliviano, motivó tempestuosas protestas entre los críticos y barra argentina".

Los comentarios acá dicen que la mejor fórmula de transacción sería, primero, tratar de encontrar un hueco en el reglamento o que el Congreso lo fabrique, para dividir el arbitraje entre dos neutrales, uno por tiempo, o bien, decidirlo con una moneda en la cancha, antes del partido, entre Macías y Valentini. Los argentinos dicen que puede incluso aceptarse a Valentini, pero "de ninguna manera a Reginatto".

CONCURSO DE CONDUCTOR DE OBRAS

LLAMASE a Concurso para proveer el empleo de Conductor de Obras de La Serena, con renta anual de $ 15.300, más 40 o|o de gratificaciones. Bases y antecedentes en la Dirección General Agustinas 1346, Santiago. Se reciben solicitudes de oponentes hasta el 12 de Febrero de 1945.

Santiago, 2 de Febrero de 1945.

DIRECCION GRAL. DE OBRAS PUBLICAS

Departamento de Arquitectura

Solicítanse propuestas públicas para la AMPLIACION CASA MONEDA (Quinta Normal).

Las propuestas se abrirán en la Sala de Despacho del Director del Departamento de Arquitectura, Morandé N.o 45, Santiago, el día 14 de Febrero del presente año a las 16 horas.

Bases y antecedentes en el Archivo Técnico, de 15 a 19 horas.

Santiago, 29 de Enero de 1945.

EL DIRECTOR DEL DEPARTAMENTO

DIRECCION GENERAL DE PAVIMENTACION

COMUNA DE SAN MIGUEL

PUBLICACION DE FRENTES DE PREDIOS AFECTOS A PAGO DE PAVIMENTACION

De acuerdo con lo dispuesto en el artículo 53 de la ley 4.339 sobre pavimentación de las Comunas Rurales de Santiago, se pone en conocimiento de los propietarios de los predios ubicados en las calles que a continuación se indica, que el prorrateo para determinar las cuotas que en conformidad a la ley les corresponde pagar por las obras de pavimentación de calzadas de concreto arroja los siguientes resultados.

CALLE GAMBETTA. Entre Gran Avenida y unión de Gambetta Norte con Gambetta Sur y de Arturo Prat hasta 43 metros al Poniente.

CALLE GAMBETTA NORTE. De unión con Gambetta Sur y límite Población.

CALLE GAMBETTA SUR. De unión con Gambetta Norte y límite Población.

CALLE CURIÑANCA EX ROSA MIRA. Entre Avda. Santa Rosa y Juan J. Mira.

CALLE ANITA VERGARA. Entre Avda. Berlín y Aurora Mira.

N.o del Rol	N.o del Predio	Nombre propietario	Frente Ml.	Superf. Prorr. M2.
		CALLE GAMBETTA — COSTADO NORTE		
		Entre Gran Avenida y unión de Gambetta Norte y Gambetta Sur		
—.—	—.—	Alfredo Laura	12.15	68.75
		COSTADO SUR		
—.—	—.—	Cochrane Cañas	11.50	63.25
		COSTADO NORTE		
		De Arturo Prat hasta 43 ml. al Pte.		
—.—	—.—	Manuel Reyes	41.00	143.50
		COSTADO SUR		
—.—	1018/16	Medardo de Idiaquez	42.90	150.15
		GAMBETTA NORTE — COSTADO NORTE		
		Entre unión con Gambetta Sur y límite Población		
—.—	—.—	Alfredo Laura	14.20	45.86
—.—	—.—	María T. Jeldres	4.05	13.08
—.—	1089	Carlos Romero R.	23.50	75.90
—.—	—.—	Aliro Gómez	11.90	38.43
		COSTADO SUR		
—.—	3010	Arturo Valle	44.20	142.76
		GAMBETTA SUR — COSTADO NORTE		
		Entre unión con Gambetta Norte y límite Población		
—.—	3012	Arturo Valle	47.15	152.29
		COSTADO SUR		
—.—	—.—	Cochrane Cañas	56.70	183.14
		CALLE CURIÑANCA EX ROSA MIRA — COSTADO NORTE		
		Entre Santa Rosa y Mercedes Fernández		
—.—	675/73	Mateo Rienzi	47.30	156.09
—.—	699	Luis Marchini	10.25	33.82
4872	705	Luis Humberto Reyes	24.40	80.52
4873	709	Ramón Suárez Castro	10.00	33.00
4873	711	Ramón Suárez Castro	10.45	34.48
—.—	715	Fábrica de Vidrios	20.15	66.49
—.—	—.—	Fábrica de Vidrios	9.75	32.17
—.—	—.—	Lidia Lira de A.	10.00	33.00
—.—	—.—	Adelaida Montalba de Moreno	9.85	32.50
—.—	—.—	María Grovesling	10.15	33.49
—.—	733	Aimé Schtingre B.	10.20	33.66
—.—	—.—	Julio Ruiz W.	10.00	33.00
—.—	739	Luis Espinoza	10.00	33.00
—.—	745/41	Rosario Villaseca	10.15	33.49
—.—	747	Arzobispado de Santiago	10.20	33.66
		Entre Mercedes Fernández y Juan J. Mira		
4647	759	Arzobispado de Santiago	20.40	67.32
4880	761/65	Elcira Arias	10.00	33.00
—.—	767	Leopoldo Buré Cortez	9.75	32.17
—.—	769	Alberto Petit	10.00	33.00
4881	771	Cantalicio Vargas	20.00	66.00
4882	775	Mario Bavestrello	10.00	33.00
4883	779	Carmela Sepúlveda de Vilches	10.00	33.00
—.—	783	Teodoro Hohmann	14.00	46.20
4884	785	Jorge Santana	14.15	46.69
—.—	787	Antonio Elizondo	12.00	39.60
4885	793	Teresa Alvarez de Gil	10.20	33.66
4886	767	Domingo Lara D.	9.80	32.34
		COSTADO SUR		
		Entre Avda. Santa Rosa y Gran Diagonal		
—.—	—.—	Alfredo Ratinoff	4.50	14.85
—.—	668	Julio Montenegro	14.35	47.35
—.—	674	Carlos Araya	16.00	52.80
—.—	680	María Frenk	15.00	49.50
—.—	—.—	Alfredo Ratinoff	20.40	67.32
		Entre Gran Diagonal y Mercedes Fernández		
—.—	692	Luis Obaid	27.00	89.10
—.—	698	Ana Schaufele	15.00	49.50
—.—	704	Carlos R. Neuenschwander V.	15.00	49.50
—.—	710	René Schneiders	15.00	49.50
—.—	714	Miguel Cabello N.	15.00	49.50
—.—	—.—	N. N.	14.65	48.34
—.—	726	Leoncio Valdés	15.00	49.50
		Entre Mercedes Fernández y Juan J. Mira		
—.—	732	Jacob Crenovich	15.20	50.16
—.—	738	N. N.	14.90	49.17
—.—	746	Raúl Zañartu	14.90	49.17
—.—	752	Raúl Cortez E.	15.00	49.50
—.—	758	Leopoldo Cazenave	15.00	49.50
—.—	764	O. E. Sanhueza	14.85	49.00
—.—	770	Solidario Lechuga	15.00	49.50
—.—	776	Jorge S. Osorio	15.00	49.50
—.—	782	Señor Yupanqui	15.00	49.50
—.—	788	Emilio Márquez	15.00	49.50
		CALLE ANITA VERGARA — COSTADO ORIENTE		
		Entre Avda. Berlín y Aurora Mira		
5753	—.—	Asilo Santa Rosa	164.00	467.40
		COSTADO PONIENTE		
5754	—.—	Rodolfo Urrutia	26.00	74.10
6377	4227	Eugenio Novión	8.15	23.22
6378	4229	Pedro Castillo	8.00	22.80
6379	4231	Alfonso Pinto S.	9.00	25.65
6380	4233	Anita Vergara	19.30	55.00
6381	4239	Guillermo Soto	23.30	66.40
6381	4263	Sergio Guezalaga	7.00	19.95
—.—	4265	Sara Cavieres v. de Castillo	7.50	21.37
—.—	—.—	Pedro Corral	6.80	19.38
6383	4293	Pedro Corral	14.25	40.61
5731	—.—	Juan Rojas Soto	28.00	79.80

Los reclamos a que la publicación de estas cifras diere lugar deberán hacerse por escrito a la Secretaría de esta Dirección General, Catedral 1450, dentro del plazo de 15 días, contados de la fecha de la primera publicación. Pasado este plazo se tendrán por exactas las cifras relativas a los frentes de predios y prorrateo de superficie.

SANTIAGO, 2 de Febrero de 1945.

EL DIRECTOR GENERAL

DESPUES DE NUEVE PARTIDOS

(UN COMENTARIO DE ALFREDO HERZKA)

A través de estos nueve cotejos efectuados por el Sudamericano todavía no se ha podido ver un equipo que satisfaga completamente a todos. Casi me permito afirmar que el conjunto que menos fallas ha demostrado ha sido el equipo uruguayo. El domingo pasado en su encuentro con Colombia nos mostró a un arquero como Máspoli, que como se ha dado a decir, es un verdadero artista de la valla, de una seguridad absoluta; la zaga mejoró notablemente con la inclusión de Prado, que nos mostró ser un gran valor, lo mismo que Pini, quien en esta vez actuó a las espaldas de O. Varela ayudando notablemente a la actuación del eje medio.

La línea media es buena, en especial Viana, un half de condiciones sobresalientes. El ataque mejoró notablemente con la inclusión de un puntero de la calidad de Zapirain, que aunque demostró hallarse resentido de un desgarramiento que sufría en la pierna izquierda, tuvo oportunidades de ejecutar centros que fueron de sumo peligro para la valla de Acosta. El ala derecha es rápida y de bastante efectividad, en especial José García que mejoró su primera actuación. A. García sigue siendo la figura peligrosa de siempre, aunque pareciera como si en esta ocasión hubiera tenido cierto temor ante el juego peligroso de los zagueros adversarios. Después de este corto análisis del equipo oriental llegamos a la conclusión que es una escuadra homogénea y que en comparación con las otras es la que más posibilidades tiene.

En un segundo plano habría que colocar a Argentina y Chile.

El equipo bonaerense demostró que con varios retoques en sus líneas el equipo puede rendir mucho más. En la valla, Bello siempre es figura que inspira confianza; los zagueros son buenos individualmente, pero considerados en conjunto no satisfacen. Quizás pueda rendir más la zaga estando integrada por Yebra y De Zorzi, que ya demostraron su clase juntos durante dos temporadas en Rosario Central, o si no Salomón y Palma podrían formar otra pareja que rendiría bastante.

En la línea media descolla Perucca, jugador recio y de gran calidad; Sosa lo acompaña bien a veces ya que en otras oportunidades defecciona abiertamente. El ataque ideal estuvo integrado, quizás en la segunda etapa, con la entrada de Méndez, jugador pujante y efectivo. Pellegrina es un player que si bien es inferior en calidad a Lostau, rinde en cambio mucho más que éste en cuanto a efectividad. Cosa parecida ocurre con Boyé.

Chile, que es el tercero en discordia, no estuvo bien con Colombia. La zaga se notó que mejoró con Roa en reemplazo de Vásquez, que es a veces un verdadero peligro para Livingstone. La línea media se defiende y apoya bien. En el ataque bajaron notablemente Clavero y Piñeiro. Tal vez esta vez fué Medina, gracias a su resolución y efectividad frente a la valla de Acosta, lo mejor del ataque.

Brasil con el equipo que jugó el domingo frente a Bolivia nos pareció un conjunto que está, convaleciente de una larga enfermedad, ya que jugó con una apatía verdaderamente inexplicable. No se puede abrir juicio sobre el equipo ya que es verdaderamente inconcebible que players de tanta calidad como Domingos, Jaime y otros, hayan olvidado todo lo bueno que sabían.

En cambio en el grupo chico ya se va perfilando Ecuador como el que tiene más posibilidades. El cuadro ya demostró un visible progreso frente a Uruguay, que luego ratificó frente a Argentina. Tiene algunas figuras que destacan sobre el resto del equipo. En ese caso encontramos a un arquero de gran sobriedad como es Medina; zagueros firmes y voluntariosos como Henríquez y Zurita; halves entusiastas y un ataque sumamente rápido y con un buen valor: Aguayo.

Colombia es el que sigue a Ecuador en posibilidades. Tiene también un buen arquero en Acosta, de gran valentía y rapidez, y una figura sumamente habilidosa en el manejo del balón como es su capitán Berdugo.

En cuanto a Bolivia la mayoría de sus integrantes son de juego excesivamente duro.

FARMACIA DE TURNO

PERMANENTE HASTA LA UNA DE LA MADRUGADA

Andrade

DELICIAS 2902 - FONO 92340

Los críticos de Buenos Aires ven en Clavero el mayor peligro para la chance del triunfo argentino

CREEN QUE LIVINGSTONE SE LE BATE FACILMENTE CON TIROS BAJOS

BUENOS AIRES, 3.— (U. P.) Las posibilidades de que Argentina gane el Campeonato Sudamericano de Fútbol se definirán mañana, según la mayoría de los técnicos, cuya opinión es que "el chileno es el equipo más bravo tanto para los argentinos como para los uruguayos. Hay que contar con que el partido de mañana será recio y difícil.

La hinchada argentina está especialmente preocupada por Clavero, a quien consideran la gran revelación de este campeonato. Anticipan que Salomón será la sombra de Clavero durante todo el partido. También anticipan que Stabile se verá en la necesidad de modificar la delantera, sacando a De la Matta y poniendo a Méndez, quien es el delantero típico de carrera hacia el goal y "necesitaremos mucho de este tipo de juego para ganar a Chile", según Héctor Muñoz Caprara popular crítico deportivo argentino.

El interés que moverá a la "hinchada" mañana, cuando abra sus diarios, será conocer el equipo chileno, especialmente salir de dudas sobre las múltiples especulaciones, si la defensa incluirá al centro medio chileno Ataglich y al back Roa. Dicen que la composición de la delantera argentina dependerá mucho de la composición de la defensa chilena.

Los técnicos e hinchas argentinos revelan un conocimiento profundo de las condiciones de todos y cada uno de los jugadores chilenos. Loustau en el ala, para juego rápido de agotamiento para los chilenos, y luego cambiarlo en el segundo tiempo por Boye o Pelegrina, que son punteros que tiran al arco desde cualquier punto o distancia. Los shoots de Boye y Pellegrini se consideran cañonazos.

Si bien la teoría generalizada acá de que Livingstone es fácilmente batible con tiros bajos, se considera que no podrá, como tampoco podría ningún otro arquero en el mundo detener un tiro de Pelegrina con dirección y desde corta distancia.

Vale la pena recordar que Boye y Pellegrini fueron estrellas del goal por punteros en el campeonato oficial de Argentina en 1944.

VARIAS NOTICIAS SOBRE DEPORTES

ELIGIO MESA DIRECTIVA. — La nueva mesa directiva del Club Ciclista Chacabuco, la integran las siguientes personas: presidente, señor Julio E. Navarro; vicepresidente, señor Víctor Arques; secretario, señor Armando Cerpe; prosecretario, señor Arturo Silva; tesorero, señor Juan Bacigalupo; protesorero, señor Pedro Rachet; directores, señores Santiago Mello, Manuel Rojas, Abel Hernández, Luis Salinas, José Espinoza y Adolfo Muzio.

RINDEN UN HOMENAJE.— Mañana a las 21 horas, en la secretaría del Colo Colo, ubicada en San Pablo 1265, se efectuará una manifestación organizada por el Deportivo Borgoño, en homenaje al señor Enrique Bettoli, con motivo de su próximo matrimonio.

DIRECTORIO DEL CLUB MINERVA.— En reciente reunión de socios, el Deportivo Minerva designó la siguiente mesa directiva: presidente, señor Rafael Díaz; vicepresidente, señor Efraín Ahumada; secretario, señor Manuel Ayala; prosecretario, señor Adolfo Román; tesorero, señor Jorge Muñoz; protesorero, señor Enrique Cristóbal; directores, señores Víctor Castillo, Eduardo Gutiérrez y José Núñez; delegados, señores Alfredo Cárdenas y Enrique Moya. En la misma sesión se acordó designar a LA NACION como diario oficial.

BUENA Gratificación

A la persona que devuelva reloj pulsera de señora, perdido en Plaza Baquedano, desde General Bustamante a Vicuña Mackenna

Datos al fono 490966

PARTIDOS DE FUTBOL QUE SE DISPUTAN HOY

Las instituciones que indicamos en seguida, han pactado para hoy encuentros amistosos de fútbol, que tendrán como escenario canchas locales y de pueblos vecinos:

JUVENTUD SOTOMAYOR - MUZIO HNOS.— Dos equipos adultos, a las 9.30 horas, en cancha Radio de la Armada. El primer team del Stomayor será integrado por: Del Canto; Harde y Molina; Martínez, Carvajal y Rodríguez; Santibáñez, Cifuentes, Saavedra, Véliz y Tobar (capitán).

SAN LORENZO-UNION PORVENIR. — En cancha ubicada en Macul (Avenida Los Plátanos), con sus elencos infantiles, a las 9 horas.

NEWELL'S OLD BOYS-TRICOLOR LO VIAL.— Equipos infantiles, juveniles y de división especial, a las 9 horas en cancha Población Colón.

ESTUDIANTES RITMICOS - INDEPENDIENTE DE ÑUÑOA.— Cancha de este último, final Avenida Pedro de Valdivia, a las 8.30 horas, con tres conjuntos.

CITACIONES

CLUB JUVENTUD DE PROVIDENCIA.— Integrantes de sus elencos adultos y primero infantil, hoy a las 9 horas, en cancha del J. Católica.

ATLETICO TRANVIARIO. — Junta general, hoy a las 14.30 horas, en el Estadio Lo Sáez.

LUIS AGUZHAN

Doctor SAAVEDRA

GALVEZ 178

FONO 66811

EN FORMA DEFINITIVA, PONTONI PASO A SAN LORENZO DE ALMAGRO

Quedó finiquitada en Buenos Aires la transferencia del centro forward internacional René Pontoni, de Newell's Old Boys a San Lorenzo de Almagro.

San Lorenzo pagará la suma de 68,000 pesos más el pase del delantero Fernández que está avaluado en 32,000 pesos.

En total, tal como se preveía, Pontoni le costará a los "santos" la cantidad de cien mil nacionales.

ARMADA DE CHILE

Dirección de los Servicios

DEPARTAMENTO DE ABASTECIMIENTOS Y MATERIAL

PROPUESTAS PUBLICAS Nos. 5 y 6

Solicítanse Propuestas Públicas para la ARMADA por diversos artículos de Imprenta y Sanitarios entre los cuales figuran entre otros los siguientes:

PROPUESTA N.o 5, a las 16 horas:

Alambre redondo para encuadernación, en rollos: Cartón gris del país: Cartulinas: Tinta para Litografía, en diversos colores: Papeles en diferentes clases: Archivadores metálicos tipo oficio y de bandejas: Escritorios planos, etc., etc.

PROPUESTA N.o 6, a las 16.30 horas:

Aceite de bacalao: Alfileres de seguridad: Envases de hojalata; Jabón sublimado: Sulfadiazina: Sulfatiasol: Tubos de estaño: Carbonato de sodio: Soda cáustica; Vaselina blanca; Frascos de vidrio: termómetros clínicos: Repuestos dentales, etc., etc.

Mayores detalles sobre estas Propuestas pueden proporcionarse en las Oficinas de Aperturas.

APERTURA: Jueves 15 de Febrero de 1945, simultáneamente en la Comandancia en Jefe de la Armada, Avda. B. O'Higgins N.o 1302, en Santiago, y en el Depto. de Abastecimientos y Material, calle Prat N.o 620, 2.o piso en Valparaíso.

El Jefe del Depto. de Abastecimientos y Material.

FERROCARRILES DEL ESTADO

Propuestas Públicas por Materiales

Se llama a propuestas públicas por los siguientes materiales, las que se abrirán en el Departamento de Materiales (Estación Alameda) a las 16 horas de los días que se indican:

EL 9 DE FEBRERO DE 1945 — MATERIAL DE ENRIELADURA

40 Cambios completos tipo T. Aguja de 2.50 mt.
40 Cruzamientos completos tp. T., tangente de 1|6,5.
16.000 Sillas de curva tipo P.
6.500 Sillas de detención tipo P.

EL 9 DE FEBRERO DE 1945 — PROPUESTA ESPECIAL N.o 1

360 metros lona de lino o algodón N.o 1
500 banderas anaranjadas c|franja negra, para señales
30 Kgs. tachuelas de fierro de 1|2" N.o 6
80 Kgs. empaquetadura de asbesto grafitada, cuadrada con inserciones de plomo y goma, de 1 3|8 y 1 1|4"
350 Mangos de madera de 16" y 18" p. mecánicos o carpinteros
100 Kgs. cadena fierro, uso común de 5|8"
10 metros cadena especial p. grúas y pescantes, de 7|16"
300 Kgs. cobre fosfórico (14|15% fósforo)
8 Romanas portátiles tipo reloj para pesar hasta 100 kgs.
430 Kgs. fierro rectangular de 5|8" x 2.1|4"
17.000 Kgs. acero dulce, rectangular, ángulo y doble T. varias dimensiones
850 Kgs. fierro en planchas de 1|16" x 4' x 8'
1.000 vidrios para lubricadores Detroit
200 ajustes de goma p. lubricadores Detroit
1.000 cuñas p. durmientes metálicos
1.000 pernos fierro cabeza cuadrada de 3|4" x 3'
6 cueros bayos de 20' a 24'
30 metros manguera goma c|género, alambrada exterior, de 3|4"

EL 13 DE FEBRERO DE 1945 — GRUPO N.o 4

860 Pares anteojos diferentes tipos: 200 pares de antiparras con rejilla.
900 Pares botas de cuero, tipos cazador y de infantería: 248 pares botas de goma p. lavadores.
6 Bolsones de cuero; 50 bufandas de lana: 100 cinturones de seguridad; 200 colpas de lana.
772 Delantales de cuero varios tipos: 31 delantales de goma de 0.70 x 1.08 mts. largo.
3.195 Pares guantes de cuero diferentes tipos: 100 pares guantes de goma y 6 pares guantes asbesto.
250 Gorras de lana: 72 pares hombreras p. cargadores.
262 Pares manguillas de cuero varios tipos: 600 manillas de suela tipo oficial.
132 Máscaras protectoras p. soldadores y de goma para nariz y boca.
150 Pares medias largas de lana:
150 Paletoes de lana y 25 de cuero p. F. C. Transandino.
3.067 Trajes impermeables completos.
120 Tricotas de lana.
165 Vidrios, repuestos para anteojos y máscaras.
180 Pares zapatos de suela engrasados p. horneros.

EL DIA 16 DE FEBRERO DE 1945 — PROPUESTA ESPECIAL N.o 2

25 Escaleras rectas de madera, de 2.30 y 5 metros.
1.000 Botones tachuelas, sin forro, café y granate.
40 Gruesas tornillos fierro cabeza plana, 1 1|4" N.o 7 y 7|8" N.o 6.
5 Gruesas tornillos bronce cab. plana, 1 1|2" N.o 11.
10 Kilos Puntas de alambre de 1 1|4".
50 Kilos Suela común.
10 Kilos Alambre de bronce de 3|32" para resortes.
15 Metros Cadena acero, para grúas y pescantes, de 1|4".
100 Kilos Pernos fierro, cabeza copa, de 1|2" x 4".
100 Kilos Tuercas fierro exágonas de 5|16".
20 Vidrios esmerilados de 5 mm. x 695 x 800 mm.
2.000 Kilos Acero dulce en barras de 2" x 6 mts. largo.
4 Curvas de 6" p. cañerías Mannesmann; 2 Coplas de reducción, fierro negro, o galv., de 2" a 1" y
5 Coplas reducción fierro galvanizado, de 4" a 3".

EL DIA 20 DE FEBRERO DE 1945 — GRUPO N.o 1

170 frascos aceite p. máquinas de escribir: 1,640 cajas alfileres surtidos; 500 cajas de broches p. papeles N.os 2 y 4; 270 cajas broches "Gen Clipp" p. papeles: 102 cajas broches para máquinas abrochar papeles: 2,040 cintas para máquinas de escribir; 60 cajas chinches: 1,300 kilos Dextrina en polvo; 600 cajas elásticos para billetes: 360 litros goma líquida (en frascos): 106 gomas blandas p. dibujo; 120 gomas de borrar para tinta y lápiz: 540 inagotables o tampones para timbres: 1,620 cajas lacre en barras; 2,102 lápices diversos tipos: 40 lapiceras.
200.000 hojas papel calco faz tamaño guía
26.000 hojas papel calco doble faz, tamaño cuadros
149.000 hojas papel calco diferentes tamaños y tipos
1.000 resmas papel roneo para circulares
1.200 rollos papel para máquinas de sumar
1.000 hojas papel secante
1.000 metros papel de calcar para dibujo
33 metros papel blanco para dibujo
5.000 metros papel ferroprusiato
400 metros papel heliógrafo "Ozalid"
20 metros papel tela "Cristalero"
40 cajas plumas para escribir
5.250 paquetes tinta en polvo azul-negra: 2.100 paquetes tinta en polvo lacre; 60 frascos tinta para timbres de metal; 2,060 frascos tinta para timbres de goma: 74 frascos tinta china varios colores; 70 tubos tinta para máquina "Gestetner"; 30 tinteros de vidrio sencillos
1.500 kilos tiza en barritas para escribir

EL 20 DE FEBRERO DE 1945 — PROPUESTA ESPECIAL

60.000 sacos cemento "Portland" o similar, con un peso total de 2.550 toneladas

EL 23 DE FEBRERO DE 1945 — GRUPO N.o 7

750 aceiteras diferentes tipos y capacidades: 600 ajustes de goma para lámparas a carburo; 500 chonchones; 300 camisas p. lámparas; 2 embudos de fierro enlozado: 1.020 depósitos para faroles varios tipos. 100 depósitos niquelados para lámparas de centro de coches
780 faroles de señales y para costado de trenes: 100 graseras de fierro galvanizado; 674 lámparas a gas acetileno para escritorio y tipo minero: 20,100 mechas para quemadores "Cometa" N.os 1 y 2; 1,500 mechas especiales para lámparas Adlaker y Dressel; 1,320 mechas p. quemadores Kosmos y lámparas Muller N.o 2; 46 medidas de fierro enlozado de 1|4 a 10 litros; 12 lámparas oxo-gas "Colemán" y 6 a parafina Muller N.o 2; 740 kilos pabilo en ovillos; 1,000 quemadores Cometa N.o 1; 100 quemadores para lámparas de semáforas Adlaker y Dressel; 100 quemadores Kosmos de 14": 9,600 quemadores a gas acetileno de 14, 21 y 28 litros; 20 regaderas de 15 litros; 1.300 tubos para quemadores Kosmos y 350 tubos para lámparas Adlaker y Dressel.

EL 27 DE FEBRERO DE 1945 — GRUPO N.o 2

300 kilos alambre acerado reblandecido N.o 20; 70 kilos alambre redondo estañado brillante N.o 20: 2.75 kilos anilinas para disolver en agua, varios colores: 1.9 kilos anilinas para disolver en alcohol, varios colores: 0.4 kgs. anilinas especiales p. rayado de libros y formularios, varios colores:
12 aceiteras de 1|2 litro p. prensas y 6 de 1|4 litro tipo alcuzas; 1 paquete agujas para encuadernación: 120 badanas al lingue de 8 a 9 pies: 72 brochas especiales para encuadernación N.os 8, 10 y 12: 5 gruesas broches de presión negros y café; 9,260 kilos cartón gris N.os 5 al 30
40.000 kilos cartón especial para boletos de pasajes: 2,000 kilos cartón doble satinado especial N.o 30: 26,100 hojas cartulina N.os 902 al 914; 1,000 hojas cartulina martillada N.o 970; 18 cuchillos tipo zapatero: 10 cuchillos para máquinas de cortar papeles, varias marcas y tipos: 6 cuchillos para batir tintas: 150 cueros finos para carnets, de 9 a 10 pies; 2 cueros lisos, rojo y café claro, para parches; 110 cueros marroquíes azul, café y negro, de 8 a 9 pies
200 Cueros negros imitación marroquí, de 8 a 9 pies: 72 chapas p. carpetas, de 1.a clase; 50 cocos para cuñas; 5 cabezales p. máquinas de coser libros; 500 kilos cartón piedra N.o 20; 200 metros diablo fuerte liso p. forro de libros; 4 escobillas p. limpiar matrices; 300 metros esterilla de algodón; 2 foliadoras a mano, de acero, de 6 cifras; 3 metros franela de lana esp. para encuadernación: 1 metro fieltro p. foliadoras a mano; 15 metros gabardina doble ancho; 25 metros gabardina sencilla, delgada; 300 kilos gelatina: 100 kilos goma arábiga 1.a clase; 6,000 gusanos para archivadores rápidos; 12 huinchas metálicas p. medir, de 2 metros; 60 metros huincha de lino p. libros, angosta, mediana y ancha, de 3, 4 1|2 y 6 cmts.: 18 carretillas hilo p. coser libros N.o 0; 76 colecciones imposiciones de fierro sistema alemán, de 4, 6, 8, 10 y 12 a 60 cíceros; 1 kilo lana blanca entera: 24 lumbetas de hueso esp. encuadernación: 12 llaves p. cuñas: 2 tarros líquido para ablandar tintas: 6 martillos esp. p. encuadernación; 60 martillos p. padrón
20.000 ojetillos niquelados; 50 kilos oro fino para dorar: 1,500 palancas completas p. archivadores: 3.419,000 hojas papel N.os 1 al 855, varios tipos: 5,000 hojas papel engomado N.o 2
330.000 hojas papel couché blanco, especial p. trabajos de tricomías, de 77 x 110 cmts.; 10,000 hojas papel couché igual al anterior de 130 kilos: 50 metros papirolina azul Duplex
15 peines de bronce para rayar, N.os 2, 3, 4 y 0: 12 pinzas de acero p. cajistas: 80 plumas p. rayar, de bronce, largas, dobles y sencillas: 30 kilos polvos p. timbres de goma: 50 remaches niquelados: 12 sacabocados de 2 a 25 mm.: 4 tijeras de acero p. encuadernación: 800 kilos tinta negra Castilla; 30 kilos tinta roja Geranio: 15 colecciones tipo Signal diferentes números y cuerpo: 51 kilos tinta diferentes colores; 350 metros tocuyo color gris: 200 tornillos y coronas p. transformadores: 2 kilos grafito p. linotipias; 1 fotograbado completo: 288 clichés nombres de estaciones; 10 planchas a 6 picas: 64 números 1 al 0 p. calendarios; 4 fases de la luna p. calendarios: 1 colección flechas surtidas de 6, 8, 10 y 12 puntos; y 2 colecciones tipo cuerpo 96 puntos N.o 81930 del muestrario de Mex y Cía., pág. 194 tipo Herald negro.

EL DIA 2 DE MARZO DE 1945 — GRUPO N.o 29

290 Kgs. cañerías de bronce, diferentes diámetros y espesores
5.070 Kgs. cañerías de cobre diferentes diámetros y espesores
540 Kgs. cañerías de plomo de 1|2 a 2" de diámetro
200 llaves de bronce de boca o de servicio, p. agua, de 3|4"
615 llaves de bronce de paso, de 3|8" a 1 1|2"
20 llaves niqueladas p. lavatorios de coches, de 1|2"
5 llaves válvulas de espejo, de bronce, de 2"
2 medidores p. agua, de 2"
8 medidores p. petróleo, de 2" o 3"
24 grifos de bronce de 2 1|2" c|tuerca de 3" p. incendio
30 grifos de bronce de 1 1|2" p. aguada de coches
48 reducciones frro. galvanizado varias dimensiones
12 válvulas de bronce, de paso, tipo compuerta, de 2" y 3"
3 válvulas de bronce verticales, de 6 de retención
750 llaves de bronce de boca o de servicio, p. agua, de 3|8", y 1|2"

BASES, mayores datos y antecedentes, pueden consultarse diariamente en la Sección Adquisiciones del mismo Departamento, de 15.30 a 17 horas, excepto Sábados que se atenderá de 10 a 11.30 horas.

EL JEFE DEL DEPARTAMENTO DE MATERIALES Y ALMACENES.

CAJA DE LA HABITACION

PROPUESTAS PUBLICAS

Población «General Baquedano», Sector II, en Valdivia

Llámase a propuestas públicas para la construcción de 118 viviendas correspondientes al Sector II de la Población "GENERAL BAQUEDANO", en Valdivia, a los contratistas generales, de categoría especial y de primera categoría inscritos con 10 días de anticipación a lo menos.

Bases y antecedentes, a disposición de los interesados desde el próximo 10 de Febrero en el Archivo del Departamento Técnico, Arturo Prat 48 4.o piso y en la Intendencia de Valdivia.

Las propuestas se abrirán el 22 del actual a las 15 horas en la oficina del Jefe del Departamento Técnico, en Santiago y simultáneamente en la sala de despacho del Intendente de Valdivia.

Ongolmo Vera. M

VICEPRESIDENTE EJECUTIVO

ARMADA DE CHILE

DIRECCION DE LOS SERVICIOS

Departamento de Abastecimientos y Material

PROPUESTAS PUBLICAS N.os 11 — 12 — 14 — 15 — 16 — 17 — 18 — 19 — 20 — 21 — 25 — 26 — 30 — 31 y 32

Solicítanse las siguientes propuestas públicas para el abastecimiento de la Armada de víveres frescos y secos, desde el 1.o de abril de 1945 hasta el 31 de Marzo de 1946.

PROPUESTA N.o 11 — PARA COQUIMBO Y TONGOY
Anexo N.o 4: Corderos y vacunos vivos, carnes de cordero y vacuno, pasto en rama y picado.
Anexo N.o 6: Cebollas, papas, tomates frescos y verduras.
Anexo N.o 7: Pan batido.
Anexo N.o 11: Pescado fresco

PROPUESTA N.o 12 — PARA QUINTERO
Anexo N.o 9: Corderos y vacunos vivos carnes de cordero y vacuno, cebollas, leche fresca de vaca, papas, pan batido pasto en rama y picado, tomates frescos verduras frescas y pescado fresco.

PROPUESTA N.o 14 — PARA VALPARAISO
Anexo N.o 10: Aceite comestible aguardiente, arroz, avena (quaker), café crudo carne conservada, cominos, frejoles bayos regulares, frejoles caballeros o coscorrones, harina tostada de trigo, lentejas, manteca, orégano, oblón, pimentón molido, pimienta entera, sal de cocina, té, verduras en conservas y vinagre.

PROPUESTA N.o 15
Anexo N.o 4: Corderos y vacunos vivos, carnes de cordero y vacuno, pasto en rama y picado.

PROPUESTA N.o 16
Anexo N.o 6: Cebollas, papas, tomates frescos y verduras.

PROPUESTA N.o 17
Anexo N.o 7: Pan batido.

PROPUESTA N.o 25
Anexo N.o 11: Pescado fresco.

PROPUESTA N.o 18 — PARA TALCAHUANO
Anexo N.o 10: Aguardiente, arroz, avena (quaker) carne conservada, cominos, fideos (tallarines, macarrones y delgados) frejoles bayos regulares, frejoles caballeros o coscorrones, oblón, pimentón, harina tostada de trigo, lentejas, manteca, orégano, pimentón molido, pimienta entera, sal de cocina, verduras en conserva y vinagre.

PROPUESTA N.o 19
Anexo N.o 4: Corderos y vacunos vivos, carnes de cordero y vacuno, pasto en rama y picado.

PROPUESTA N.o 20
Anexo N.o 6: Cebollas, papas, tomates frescos y verduras.

PROPUESTA N.o 21:
Anexo N.o 7: Pan batido.

PROPUESTA N.o 26
Anexo N.o 11: Pescado fresco.

PROPUESTA N.o 30
Anexo N.o 8: Leche fresca de vaca o pasteurizada.

PROPUESTA N.o 31 — PARA TOME BATERIA "SAN MARTIN"
Anexo N.o 9: Carnes de cordero y vacuno, cebollas, leche fresca, papas, pan batido, tomates y verduras frescas, pescado fresco.

PROPUESTA N.o 32 — PARA LOTA Y CORONEL
Anexo N.o 9: Carnes de cordero y vacuno, cebollas, papas, pan batido, tomates y verduras frescas, pescado fresco.

APERTURA: La apertura de las propuestas indicadas se efectuará el día 21 de Febrero de 1945, a las 16 horas, simultáneamente en las oficinas que se indican a continuación:

COQUIMBO Y TONGOY: En la Gobernación Marítima de Coquimbo y en el Depto. de Abastecimientos y Material en Valparaíso.

QUINTERO Y VALPARAISO: En la Comandancia en Jefe de la Armada, Avda. B. O'Higgins N.o 1302, en Santiago, y en el Depto. de Abastecimientos y Material, en Valparaíso.

TALCAHUANO, TOME, LOTA Y CORONEL: En la Comandancia en Jefe de la Zona Naval Sur (Talcahuano) y en el Depto. de Abastecimientos y Material, calle Prat N.o 620 2.o piso, en Valparaíso.

Mayores antecedentes, bases y folletos en las oficinas de apertura antes citadas.

EL JEFE DEL DEPTO. DE ABASTECIMIENTOS Y MATERIAL

MANTECA BANQUETE mas calorías menos toxina
Es un Producto "INDUS"

Once veces han...

(DE LA PAGINA 13)

tin. Resultado final: Argentina (4), Chile (0).

EN MONTEVIDEO

Sábado 25 de de octubre de 1924. Jugado en la tarde en la cancha del Parque Central, en Montevideo.

Arbitro: Enrique Minoli, de Uruguay.

ARGENTINA: Tesorieri; Badoglio y Bearzotti; Médice, Fortunato y Solari; Garassino, Loyarte, Sosa, Seoane y Onzari.

CHILE: Robles; Ernst y Amablet; F. Arellano, V. Toro y V. Morales; Abarzúa, Reyes, Dominguez, David Arellano y Olguín.

GOALES: Sosa, a los 6', por centro de Garassino. Segundo tiempo: Loyarte, a los 35', por centro de Onzari.

RESULTADO FINAL: Argentina (2), Chile (0).

EN SANTIAGO

Domingo 31 de octubre de 1926. Jugado en la tarde en la cancha de los Campos de Sports de Ñuñoa, en Santiago.

Arbitro: señor Mario Barba, de Paraguay.

ARGENTINA: Díaz, Badoglio y Mutis; Médice, Vaccaro y Fortunato; Tarasconi, Cherro, Sosa, Perducca y Delgado.

CHILE: Cortés; Veloso y Poirier; Saavedra, V. Toro y González; Subiabre, Horacio Muñoz, Ramírez, D. Arellano y Olguín.

GOALES: Saavedra, a los 20', desde 20 metros, al tomar un rechazo de Vaccaro. Segundo tiempo: Tarasconi, a los 41', al shotear aprovechando que Cortés estaba tapado por Subiabre, quién había retrocedido por lesión del back Veloso.

RESULTADO FINAL: Argentina (1), Chile (1).

EN LIMA

Domingo 6 de enero de 1935. Jugado en la tarde en el Estadio Nacional de Lima.

Arbitro: señor Miguel Serra Hurtado, del Perú.

ARGENTINA: Bello; Wilson y Scarcella; De Jorfe, Minella y De Mare; Lauri, Zito, Massantonio, Sastre y Arrieta.

CHILE: Cortés; Welch y A. Cortés; Araneda, Riveros y Gornall; Avilés, Vidal, Carmona, Giudice y Aranda.

GOALES: Carmona, a los 17', por pase de Giudice Sastre, a los 37, centro y Lauri hizo el goal. Segundo tiempo: Arrieta, a los 7', por centro de Garcia, que entro a reemplazar a Zito. Garcia a los 12', con cabeza. Massantonio, a los 26', por pase de Garcia y luego de burlar a toda la defensa.

RESULTADO FINAL: Argentina (4), Chile (1).

EN BUENOS AIRES

Miércoles 30 de diciembre de 1936. Jugado de noche en la cancha de San Lorenzo de Almagro, en Buenos Aires.

Arbitro: señor Aníbal Tejada, de Uruguay.

ARGENTINA: Estrada; Iribarren y Tarrio; Sastre, Minella y Martínez; Peucelle, Varallo, Ferreira, Scopelli y García.

CHILE: Cabrera; Cortés y Jorge Córdoba; Montero, Riveros y Schneneberger; Torres, Carmona, Toro, Avendaño y Ojeda.

GOALES: Varallo, a los 36', por pase de Ferreira. Varallo, a los 44', por pase de Minella. Segundo tiempo: Toro, a los 29", de cabeza, luego de recibir una combinación de Avendaño que burló a Tarrío.

RESULTADO FINAL: Argentina (2), Chile (1).

EN SANTIAGO

Martes 4 de marzo de 1941. Jugado de noche en el Estadio Nacional de Santiago.

Arbitro: señor Aníbal Tejada, de Uruguay.

ARGENTINA: Estrada; Salomón y Alberti; Sbarra, Videla y Mattagliero; Pedernera, Moreno, Arrieta, Sastre y García.

dela y Battagliero; Pedernera, Moreno, Arrieta, Sastre y García.

CHILE: Livingstone; Vidal y Roa; Flores, Cabrera y Trejos; J. Muñoz, O. Carvajal, Toro, Contreras y Pérez.

GOALES: Segundo tiempo: García, a los 27', luego de una intervención indecisa de Cabrera y Vidal ante un tiro libre de Pedernera.

RESULTADO FINAL: Argentina (1), Chile (0).

EN MONTEVIDEO

Sábado 31 de enero de 1942. Jugado de noche en la cancha del Estadio Centenario de Montevideo.

Arbitro: señor Enrique Cuenca, del Perú.

ARGENTINA: Gualco; Salomón y Alberti; Esperón, Videla y Ramos; Heredia, Pedernera, Laferrara, Moreno y García.

CHILE: Livingstone; Salfate y Roa; Pastene, Cabrera y Medina; Armingol, Barrera, Domínguez, Contreras y Riera.

GOALES: No hubo. El cuadro chileno se retiró a los 44 minutos del primer tiempo, en atención a la mala actuación del árbitro, quién no cobró foul penal de Salomón, ni tampoco un hand casual del half Ramos. Se dió como ganador a Argentina.

Opiniones a favor...

(DE LA PAGINA 13)

ciones suelen traer graves trastornos.

A mí me basta y me conformo que el domingo el equipo de Chile juegue bien; su victoria la considero como una quimera, ya que la diferencia de nuestro fútbol y el argentino es bien acentuada por razones que yo estimo precisas: ellos evolucionan continuamente y nosotros nos estancamos.

Deseando en el fondo una victoria para nuestros colores, por lógica estimo que vencerá Argentina, pero nó por una diferencia categórica. Mi único anhelo, y que creo en él, es que Chile juegue bien. Nada más".

DON NATALIO VERGARA. —"Antiguo y entusiasta "hincha" de Colo Colo, me dirijo a ese importante diario a fin de dar mi modesta opinión sobre la partida del domingo entre Argentina y Chile.

Tengo fe en el triunfo de Chile. ¿Sabe por qué señor cronista?. Sencillamente porque el equipo juega con los colores del glorioso Colo Colo. Y los jugadores, dentro de esa blanca e inmaculada casaca, tendrán más ánimos, más corazón, y nada ni nadie los detendrá en su objetivo de doblegar por primera vez a los argentinos".

Medida muy atinada fué la de la Federación de ordenar al seleccionado utilizar los colores del Colo Colo. El premio a tal determinación ya lo recibirá ¡¡Chile Campeón!!".

DON JUAN GARAT.—"Muy buenos serán los argentinos, pero no se olviden que estamos en Chile, con cancha y con público que conoce muy bien a los jugadores. Esto nos favorecerá, aunque en forma muy estrecha. Admiro la técnica de los rioplatenses, pero prefiero el empuje y el corazón de los nuestros. Ganaremos por dos a uno".

CHILENO:

Las leyes sobre arriendos, que han producido la falta de viviendas, hacen que mueran en Chile 24,6 personas por mil y 44% de tuberculosis y otras infecto-contagiosas.

LIGA PRO DEFENSA DE LA PROPIEDAD
Agustinas 975 — Oficina 205

LA UNION ESPAÑOLA PROBARA JUGADORES PARA TEAM SUPERIOR

La nueva mesa directiva de la Unión Española, que entró en funciones el lunes recién pasado, dispuso la contratación, previas pruebas de suficiencia, de todos aquellos futbolers del país que por las referencias que se obtengan estén suficientemente capacitados para formar en el conjunto de honor o inmediatamente inferior, de la institución.

Las solicitudes deberán ser dirigidas a la gerencia del Club, Alameda Bernardo O'Higgins 911. Una vez aceptadas y previo estudio de los antecedentes, la secretaría dispondrá el traslado de los interesados, corriendo esta institución con los gastos de pasaje y permanencia en Santiago.

S. SACK
FIERRO NACIONAL
REDONDO CUADRADO PLANO
S. PABLO 1179
MORANDE 817

CARRILLO TIENE ESPECIAL INTERES EN SU REVANCHA CON CARABANTES

Este gran combate se realizará el 9 en el Caupolicán.— En el programa de esa noche figuran 4 matches por la Selección Internacional

La revancha que protagonizarán Luciano Carrillo y Raúl Carabantes el 9 del presente, en el Estadio Caupolicán, ha dado margen a una serie de comentarios contradictorios. Hay muchos que argumentan decididamente en favor del peruano, hacienda especial hincapié en que fué despojado de un legítimo triunfo. No es menor el porcentaje que está decididamente en favor del nacional, y tampoco es reducida la cuota que vió un justo empate, como corolario de la discutida pelea. Pero sucede, generalmente, que los acontecimientos ocurridos de cualquiera fecha del calendario, al pasar el tiempo cambian de matiz, y se alejan de la veracidad del hecho. Por eso hemos recurrido a los comentarios que el encuentro entre ambos hombres sugirió a la prensa capitalina, lo que significa un testimonio acertado e inmutable.

LO QUE DIJO LA PRENSA

Con fecha 5 de julio de 1943, o sea dos días después de haberse verificado el encuentro, un prestigioso crítico de box estampó la siguiente opinión:

"El match fué parejo, muy estrecho y violento. El peruano asumió la ofensiva durante todo el match y bien merecía un empate por el desempeño que tuvieron los contendores".

"El match, por las acciones recias y decisivas a que se entregaron los adversarios, ofreció pasajes de interés y gustó al público, no así el fallo, ya que el peruano hizo los méritos suficientes para merecer un empate.

OTRAS CONSIDERACIONES

Esa opinión es decidora en cuanto se refiere a la equivalencia de medios que mostraron los contendores a través de los diez rounds de lucha. Tal equivalencia de fuerzas existió por cuanto si bien es cierto el fogueo y mejores recursos técnicos estaban con el nacional, no es menos verdad que esas aptitudes de Carabantes fueron contrarrestadas en forma efectiva con el mayor empuje y ansias de consagración de Carrillo. Que lo consiguió, no cabe la menor duda. Ese ambiente contradictorio que flota desde entonces, es prueba irredargüible de nuestro acerto. Las discusiones no nacen de hechos "indiscutibles"; se originan cuando de por medio existe la "duda". Y las discusiones y los comentarios surgidos "a posteriori", son signos evidentes de ese estado de cosas que comentamos y que se despejará el 9 de febrero en el Caupolicán.

PROSIGUE LA SELECCION

La selección internacional entra a su tercera etapa. Las dos ruedas anteriores que significaron un buen éxito deportivo, nos dan la pauta del entusiasmo que está reinando en la afición por estimular la iniciativa de buscar entre los más destacados amateurs a los elementos que den vida más tarde a los eventos profesionales en nuestro país. Varios hombres han sido ya los que han gustado el aplauso de las muchedumbres en su primera y segunda presentación en calidad de rentados. Humberto Maturana, Raúl Azúa, Horacio Segura, Juan Oviedo, Arturo Guzmán, Guillermo López, Mario Torres, Mario Salinas y varios otros se cuentan entre aquéllos. El 9 debutarán dos nuevos valores de las filas aficionadas: Waldemar Casas y Alberto Faúndez, los que se enfrentarán a Rubén Olavarrieta y Manuel Méndez, respectivamente. Aparte de ellos figuran en el programa otras peleas que encierran gran atracción, como la que opondrá a Guillermo López, que reapareció noqueando en forma espectacular a Pedro Márquez, frente al hábil fighter trasandino Aladino Remis; y la limpia y técnica puja que sostendrán dos welters invictos en la competencia: Agustín Castro y el argentino Juan Oviedo.

PROGRAMA COMPLETO

Alberto Faúndez (debutante) versus Manuel Méndez.

Waldemar Casas (debutante) v. Rubén Olavarrieta.

Agustín Castro v. Juan Oviedo (argentino).

Guillermo López v. Aladino Remis (argentino).

Match de fondo a 10 rounds: Raúl Carabantes (chileno) ver sus Luciano Carrillo (peruano).

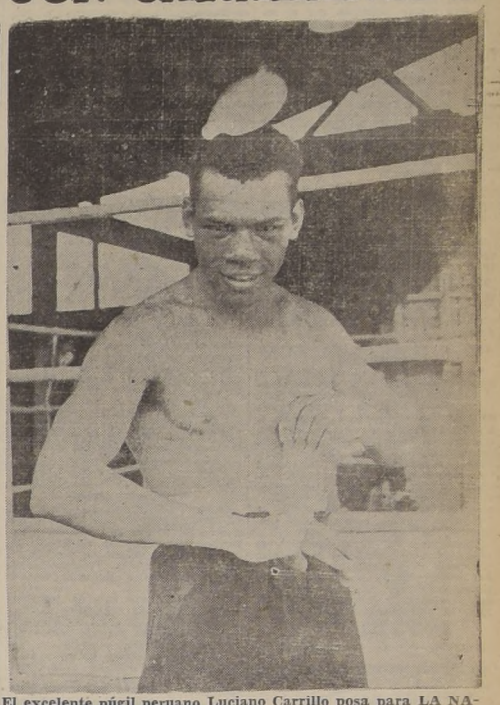

El excelente púgil peruano Luciano Carrillo posa para LA NACION antes de iniciar su entrenamiento

5.940 CARTAS RECIBIDAS EN EL CONCURSO CAMISAS MATCH

1,130 no fueron tomadas en cuenta por estar redactadas distintas al modelo.

Bases del Concurso Camisas Match:

1.o Concurso exclusivo para hombres.
2.o Cada caballero tendrá derecho a una sola camisa, ya la gane por sorteo o por acumulación.
3.o El cúmulo deberá ser de un mínimo de diez cartas de diferentes semanas.
4.o El concurso terminará el 31 de Enero de 1945.
5.o Sólo se tomarán en cuenta las cartas redactadas conforme al siguiente modelo.

(Modelo al frente)

Modelo de las cartas correctas

Agradeceré enviarme del N.o (ponga aquí su número de cuello), una Camisa MATCH, con cuellos DUROMATCH Trubenizados, el cuello blando de aspecto duro.

(Coloque su nombre con los dos apellidos, dirección, fecha y mande la carta a Concurso Camisas Match, Casilla 1221, Santiago).

Nómina de los caballeros que han obtenido una Camisa Match, con cuellos Duromatch, Trubenizados, el Cuello Blando de Aspecto Duro:

Aranda Ramírez Fernando — Santiago.
Alegría Castillo Carlos — Santiago.
Arenas Gómez Luis — Santiago.
Alvarez Martínez Sebastián — Santiago.
Aranda Ramírez Ismael — Santiago.
Alegría Aguilera Pablo — Santiago.
Alvarez Retamal Edgardo — Santiago.
x Bustamante Mora Germán — Santiago.
Benavides C. Máximo — Santiago.
Bruna Consolo Carlos — Santiago.
Besoaín Ramírez Manuel — Santiago.
Bruna G. Manuel — Rancagua.
Badilla Azócar Mardoqueo — Santiago.
x Cabrera Ocdo Ernesto — Quilpué.
Cruz Lazo Ricardo — Santiago.
x Cabezón Gallardo Eduardo — Valparaíso.
Chacón Cáceres René — Santiago.
Calderón Amengual Jorge — Llolleo.
Castillo Didier Jorge — Santiago.
Carrasco Q. Manuel — Santiago.
Croveri Arancibia Waldo — Santiago.
Cárdenas Dotte Juan Fco. — Santiago.
Carvajal Torres José — Santiago.
Cantillano Osorio Reginaldo — Viña del Mar.
Castro Herrera Orlando — Santiago.
Cornejo Romero Humberto — Santiago.
Campos Campos Luis A. — Santiago.
Díaz Correa Eugenio — Santiago.
Droguett Miranda Faustino — Graneros.
Díaz Salinas Roberto — Valparaíso.
Durán D. Julio — Santiago.
Fernández Arana Mario — Santiago.
Frederick Rojas Emilio — Santiago.
Formas Salinas Ramón — Santiago.
Fernández Pérez Jorge — Santiago.
García Césped José — Santiago.
García Bravo José Miguel — Santiago.
Gallegos Maldonado Carlos — Santiago.
Gachelin Glaisat Blanc Julio — Santiago.
Gumucio Pérez Alfonso — Santiago.
Garín Almeyda Horacio — Santiago.
Huerta Muñoz Sergio — Santiago.
Ibacache Espinoza René — Santiago.
Jaramillo Trejo Hernán — Santiago.
Jiménez C. Gabriel — Rancagua.
Jansana P. Jaime — Santiago.
Jansan S. Juan — Santiago.
Kircerstein Hoijman Abraham — Santiago.
Latorre Muñoz Luis — Santiago.
x Leiva Leiva Luis Anselmo — Santiago.
Labbé Jiménez Adolfo — Santiago.
Ledesma Vergara Humberto — Santiago.
x Lorca Flores Javier — Rancagua.
Ledesma Vergara Guillermo — Santiago.
Molina Meneses Horacio — Santiago.
x Maldonado San Martín Armando — Los Andes.
x Martínez Pastén René — Santiago.
Moreno Torres Cleto — Valparaíso.
Mahu Rebolledo Guillermo — Santiago.
x Martí Pl. José — Santiago.
Morales Silva Darwin — Santiago.
Minoletti Zami Enzo — Santiago.
Novoa Morgado Jorge — Santiago.
Núñez Castañeda Raúl — Santiago.
Orbeta Santander Gustavo — Santiago.
Olivo T. Rudecindo — Santiago.
Ortiz Jollares Aurelio — Recreo.
Olivares Hanez Luis — Santiago.
x Ortiz Jollares Servando — Santiago.
x Pérez Pérez Luis — Santiago.
Ponce de León G. Jorge — Santiago.
Palma Cabezas Carlos — Puente Alto.
Pérez Izurieta José — Santiago.
x Pinaud Campos Leandro — Santiago.
Padilla Amigo Víctor — Santiago.
Pedraza Casanova Oscar — Santiago.
x Quinteros Araya Manuel — Santiago.
Rivera Marín José F. — Iquique.
Rivera V. José D. — Iquique.
Rojas Zúñiga Roberto — Santiago.
x Salas Leiva Ramón — Santiago.
Silva Hermosilla Enrique — Valparaíso.
Silva Jiménez Enrique — Valparaíso.
Soto Silva Emeterio — Santiago.
x Saravia Sarramian Jacinto — Valparaíso.
Soto Parra Enrique — Putaendo.
Sarraf Mamungular José — Llay-Llay.
Solorzano Lazo José — Valparaíso.
Santiagos S. Antonio — Santiago.
x Silva M. Alejo — Santiago.
Silva Cabello Jorge — Rancagua.
x Toro Peralta Oscar — Santiago.
Toro Henríquez Eleazar — Santiago.
Toro Toro Oscar S. — Llolleo.
Teixidó Farné Carlos — La Cisterna.
x Tornasevic Cordal Iván — Santiago.
x Torres T. Santiago — Santiago.
x Tersise Thebault Juan — Santiago.
Viiá Pi Claudio — Santiago.
Vergara Carvajal Carlos — Santiago.
x Valenzuela Labbé Alfredo — Melipilla.
Vidal González Guillermo — Valparaíso.
Vargas Osorio Luis — Santiago.
Vargas Marín Bellsardo — Catemu.
Vargas Marín Segundo — Catemu.
Vila S. Felipe — Santiago.
Yáñez Enrico Carlos — Tomé.
x Yáñez Enrico Domingo — Tomé.
Yáñez Enrico Segundo — Tomé.
Yáñez Hermosilla Juan — Valparaíso.
Yates Taraba Hernán — Santiago.
Zamudio Ruiz Gustavo — Santiago.

x Estos señores obtuvieron la camisa en los sorteos.

NOTA: Los señores concursantes, que no figuren en la presente lista y que crean haber tenido derecho a una camisa Match, pueden hacer su reclamo por escrito hasta el 15 de Febrero, a quienes se les atenderá con la debida consideración.

Los mejores nadadores chilenos se dirigen hoy en la madrugada a Argentina y Uruguay

LA DELEGACION LA FORMAN TRES DAMAS Y OCHO HOMBRES.— TAMBIEN VA EL SELECCIONADO NACIONAL DE WATERPOLO, DEBUTAN LA PROXIMA SEMANA EN MAR DEL PLATA

KRISTA KOSTER. — Una de las más calificadas integrantes del equipo chileno que en la madrugada de hoy parte a competir a Argentina y Uruguay. Actuará en estilo espalda, donde su chance es evidente

En la madrugada de hoy, en varios automóviles de la C. A. T. A., se dirigirá a la República Argentina, la delegación de nadadores seleccionados por la Federación Chilena de Natación para actuar en un importante concurso internacional que se realizará la próxima semana en el balneario de Mar del Plata y posteriormente en Montevideo.

Los elementos seleccionados son los más fieles exponentes de la natación nacional, pues se ganaron el derecho de representarnos en seguida de un difícil torneo que se desarrolló durante tres días consecutivos. Luego estuvieron sometidos a una rigurosa preparación y todos harán el viaje optimistas y dispuestos a consagrarse. Tampoco conviene olvidar que la generalidad de nuestros nadadores, cuando compiten en el extranjero, se superan y logran marcas que en su propia tierra jamás pudieron conseguir. Tal aspecto ha quedado en evidencia en numerosas oportunidades.

LA DELEGACION

La delegación irá a cargo del presidente de la Federación Chilena, señor Pablo Garriga, a quien asesorará la señora Mayo de Guzmán, presidenta del Club "Náutico Caribe". El equipo femenino lo formarán las señoritas Emilia Siegel, en estilo crawl; Daisy Hoffmann, en estilo pecho y Krista Koster, en espalda. El conjunto masculino es el siguiente: Eduardo Reed, Washington Guzmán, Axel Paulsen y Carlos Trupp, el crawl; Clemens Steinert y Dieter Gevert, en pecho; Florindo Lillo y Abelardo Cubillo, en espalda. El team de waterpolo será compuesto por Vinicio Frigerio, Antonio Martínez, Washington Guzmán, Luis y Pedro Aguirrebeña, Arturo Tornwall, Carlos Niemann, Eustaquio Trigo y Luis Escobar.

EN MAR DEL PLATA

El primer certamen en que intervendrán los chilenos se verificará en Mar del Plata, y su desarrollo ha sido dividido en tres etapas. Allí alternarán frente a los más calificados "cracks" de Argentina y Uruguay.

EN MONTEVIDEO

Finalizado el campeonato de Mar del Plata, nuestro conjunto se embarcará hacia Montevideo, ciudad en la que tomará parte en dos concursos. El viaje a Uruguay lo gestionó en nuestra capital el señor Nobel Valentini, destacado dirigente de la natación de su país, y que se encuentra en Chile, en el carácter de referee del Certamen Sudamericano de Fútbol.

INFORMACIONES PARA "LA NACION"

Nuestro diario dará a conocer oportunamente los diversos pormenores de la actuación de los nadadores chilenos, gracias a informaciones que nos enviará la señorita Emilia Siegel, integrante del equipo femenino.

RUBEN JARA SANTA MARIA
CANDIDATO A DIPUTADO POR EL PRIMER DISTRITO DE SANTIAGO

Buenos argumentos y Buena presentación

APROVECHE LA FORMIDABLE
LIQUIDACION
¡SOLO POR MUY POCOS DIAS!

TRAJE de MEDIDA
PARA CABALLEROS Y SEÑORAS
En casimir importado, de $ 1,200 a $ 1,800
En casimir nacional, de $ 1,000 a $ 1,300

CONFECCIONES IGUAL A LA MEDIDA
Para caballeros, de ... $ 600.— a $ 1,600.—

CHAQUETAS SPORT
PARA VERANO, OTOÑO Y PRIMAVERA
Importadas y nacionales, de $ 295 a $ 900

LOS SABADOS ABIERTO TODO EL DIA

ALMACENES
Ducal
SASTRERIA
SAN ANTONIO 546
ENTRE MONJITAS y STO. DOMINGO

SE DISPUTARA LA COPA DEL MUNDO

EL CONGRESO DE LA CONFEDERACION SUDAMERICANA ACORDO ANOCHE "PROPUGNAR ANTE LA "FIFA" LA CANDIDATURA DE LA CONFEDERACION BRASILEÑA DE DEPORTES COMO ORGANIZADORA DEL PROXIMO TORNEO MUNDIAL". —SE RECONOCIO OFICIALMENTE A LA A. COLOMBIANA DE FUTBOL, CON SEDE EN BARRANQUILLA.— ARGENTINA ORGANIZARA UN CERTAMEN EXTRAORDINARIO A FINES DE 1945 O A PRINCIPIOS DE 1946.— COMITE EJECUTIVO. —AUTORIDADES DE LA "FIFA"

La mayoría de los puntos más importantes comprendidos en el temario del XVI Congreso Ordinario de la Confederación Sudamericana de Fútbol, quedaron resueltos en la sesión celebrada anoche por este organismo, acto que estuvo presidido por el señor Luis Valenzuela F., y al que asistieron los delegados señores Alfredo Galindo, de Bolivia (vicepresidente del Congreso); Carlos Viteri, de Ecuador (Secretario del Congreso); Enrique Pinto, de Argentina; Antonio Gustavo Fusco, de Uruguay; José Lyra, José María Castello Branco y Coronel Diez Ribeiro, del Brasil; Coronel Marcial Romero, del Perú; Rafael Guerrero Valenzuela, de Ecuador; Eduardo de Castro y Capitán Alfredo López, de Colombia y Alberto Parodi y Flavio Valencia, de Chile.

ESCUELAS DE ARBITROS

Abierta la sesión, fué leído por el secretario, un proyecto de "Escuela de Arbitros por correspondencia", presentada por los integrantes de la delegación brasileña. Este trabajo seguirá el trámite de rigor, esto es, será conocido por una Comisión designada especialmente con este objeto, que integrarán los señores, Enrique Pinto, Roberto Luzio (delegado de Bolivia), y Coronel Marcial Romero Pando.

TORNEO SUDAMERICANO EXTRAORDINARIO

La representación de Argentina presentó una moción en la que solicitaba la autorización del Congreso para organizar a fines de 1945 y verano de 1946, un Campeonato Sudamericano Extraordinario de Fútbol, en conmemoración del primer cincuentenario de la fundación de la Asociación del Fútbol Argentino. Previa declaración que este certamen no entrabaría en nada la realización del Campeonato Ordinario de 1946, de cuya organización se encargará la Asociación de Fútbol de Ecuador, se otorgó por unanimidad la autorización pedida. El representante del Brasil, anunció en seguida que su aprobación estaba condicionada a la realización que pueda dar posteriormente el Consejo de Deportes del Brasil, instituto que es el que determina la participación de ese país en competencias internacionales.

SITUACION DEL FUTBOL EN COLOMBIA

La delegación de Colombia hizo ingresar al seno del Congreso el tema relacionado con la "situación de la Asociación Colombiana de Fútbol", a raíz de que "había sido puesto en tela de juicio el derecho de la Asociación Colombiana de Fútbol con sede en Barranquilla, a representar al fútbol de su país en la Confederación Sudamericana, ya que otra Asociación del mismo nombre, con sede en Medellín, se arroga el derecho de hacerlo". Sobre este asunto, el Congreso adopto anoche la siguiente resolución.

a) El XVI Congreso Ordinario de la Confederación Sudamericana de Fútbol, declara que la Asociación Colombiana de Fútbol, con sede en Barranquilla, en virtud de ser la única afiliada a la Confederación Sudamericana de Fútbol y a la FIFA, es la única representativa del fútbol de su país.

b) Que es aspiración del fútbol sudamericano, la unificación dentro del más breve plazo y sin excepciones, del prestigioso fútbol colombiano, dentro de las democráticas normas estatutarias por que se rige la Asociación Colombiana de Fútbol, que aseguran el respeto a todos los derechos y la expansión de todas las actividades legítimas. A tal efecto, se exhorta a la Asociación reconocida a franquear sus puertas a todas las fuerzas que se hubieren separado de su seno, y a éstas a regresar a la Asociación Colombiana de Fútbol, con sede en Barranquilla, para labrar dentro de él sin prevenciones ni enconos, la grandeza del fútbol de su país.

c) Recomiéndase a las Asociaciones afiliadas a la Confederación Sudamericana de Fútbol, que realicen gestiones propias para lograr el éxito de la aspiración del Congreso enunciada en la declaración (b).

(Fdos.)— José M. Castello Branco, Rafael Guerrero, Julio D. Guijarro.

COPA DEL MUNDO

Como se adelantó en su oportunidad, fué proclamada anoche, luego de conocerse el informe de la Comisión respectiva, la candidatura del Brasil, para "sede de los juegos por la Copa del Mundo". Al efecto, fué sancionado afirmativamente el siguiente voto de acuerdo:

1)— Propúgnase ante la FIFA, la candidatura de la Confederación Brasileña de Deportes, como organizadora, en el Brasil, del próximo torneo por la Copa del Mundo.

2)— Esta resolución obliga a todas las Asociaciones afiliadas a la Confederación Sudamericana de Fútbol, las que contraen, además, el compromiso de gestionar el voto en favor de Brasil de todos los países afiliados a la FIFA, particularmente los Panamericanos.

3)— El Comité Ejecutivo de la Confederación Sudamericana de Fútbol, y su delegado ante la FIFA, procurarán conseguir que todos los países americanos afiliados a la FIFA, acrediten delegados ante el Congeso Mundial en que será elegido el país organizador del torneo por la Copa del Mundo.

4)— La Confederación Sudamericana de Fútbol, por medio de sus Congresos, de su Comité Ejecutivo y su Delegado ante la FIFA, propugnará la elección, en lo más frecuente posible, de los países sudamericanos, como sedes de los Campeonatos por la Copa del Mundo.

Santiago, 31 enero de 1945.

(Fdos).— Dr. Piscicelli, de Argentina; Dr. Galindo, de Bolivia; señor Lira Filho, de Brasil; señor Carlos Viteri, de Ecuador; señor Alberto Parodi, de Chile; Comandante Romero Pardo, de Perú, y Fusco, de Uruguay.

El señor Lyra, que preside la delegación brasileña, agradeció en el momento oportuno, la decisión favorable del Congreso.

AUTORIDADES DE LA FIFA

Sobre el tema relacionado con la renovación de autoridades de la FIFA, organismo que actualmente dirige el secretario rentado, por haber terminado en sus funciones el Comité Ejecutivo designado por el Congreso Mundial último, se adoptó el temperamento propuesto por la Comisión, quien hizo las indicaciones cuyo texto consignamos a continuación:

Art. 1.o) El representante de la Confederación Sudamericana de Fútbol ante la FIFA, convocará a todas las instituciones afiliadas a la FIFA, a un Congreso que deberá tratar, en cuanto sea posible, la Orden del Día, que determina el artículo 80, del Reglamento, y muy especialmente, la elección de miembros del Comité Ejecutivo (presidente, un vicepresidente y dos vocales, por cuatro años, y un vicepresidente y cuatro vocales por dos), y la fijación del domicilio de la FIFA.

Art. 2.o) La persona a quien se designe representante de la Confederación, como miembro nato del Comité Ejecutivo en la FIFA, ejercerá, mientras no se reúna el Congreso todas las funciones inherentes a las autoridades de la FIFA.

Art. 3.o) Invítase a todas las entidades afiliadas a la FIFA, y a su secretario rentado, a participar en el Congreso a convocarse, haciéndoseles conocer los fundamentos de esta resolución y solicitándoles su adhesión.

Santiago de Chile, 3 de febrero de 1945.

(Fdos).— Antonio Gustavo Fusco, presidente; Enrique Pinto, secretario; Alberto Parodi, José M. Castello Branco, Rafael Guerrero Valenzuela, Alberto Luzio.

CONFEDERACION PANAMERICANA DE FUTBOL

Conocido el informe de la Comisión que estudió el proyecto de creación de la Confederación Panamericana de Fútbol, se resolvió que un Delegado que deberá nombrar el Comité Ejecutivo de la Confederación, visite los países panamericanos para que consiga la afiliación de las distintas entidades futbolísticas. Previamente, se despacharán las comunicaciones que sean necesarias a los diversos organismos interesados, proporcionándoles todos aquellos datos que digan relación con el proyecto en referencia. Los gastos que ocasione la jira del representante del Comité Ejecutivo serán cubiertos a prorrata por las Asociaciones que forman en la Confederación.

COMITE EJECUTIVO

Tanto el nombramiento de las personas que compondrán el Comité Ejecutivo de la Confederación, como la que llenará el cargo de Delegación de esta entidad ante la FIFA, serán cumplidos en la próxima reunión del Congreso, que será convocado especialmente con este objeto para el martes o jueves venideros.

DON RAUL GAJARDO ESTA EN SANTIAGO

Desde ayer se encuentra en nuestra capital el redactor deportivo de "El Sur" de Concepción, señor Raúl Gajardo Ceballos, ex compañero de labores de nuestro diario, quien ha sido especialmente invitado por la Asociación Central de Fútbol para presenciar las diversas alternativas del Campeonato Sudamericano Extraordinario.

El señor Gajardo también aprovechará su estada en Santiago para realizar gestiones relacionadas con la participación del equipo de Concepción —del cual es director técnico— en el Campeonato Nacional de Básquetbol Juvenil que comenzará próximamente.

El certámen internacional de natación se realiza el jueves

SE POSTERGO AYER POR EL MAL TIEMPO

Con motivo del mal tiempo, se suspendió la primera etapa de la competencia internacional de natación entre el Club Universitario, de Buenos Aires, y el Club Deportivo de la Universidad de Chile, que estaba anunciada para ayer en la tarde en la pileta del Stade Francais.

El mismo programa anunciado, se realizará el próximo jueves en el Stade. La segunda etapa del certamen tendrá lugar en la tarde del sábado 10.

Los integrantes de la delegación transandina concurrirán hoy, especialmente invitados, al Estadio Nacional, a presenciar el match de fútbol entre Argentina y Chile.

El lunes reiniciarán su entrenamiento lo mismo que los elementos que defenderán a la "U".

TRANVIAS DE SANTIAGO

Servicio especial al Estadio Nacional con motivo del match entre Chile y Argentina.

Hoy habrá un servicio especial de tranvías desde la pérgola de San Francisco, desde las 11 horas.

ADMINISTRACION FISCAL DE TRANVIAS

SERIEDAD EXACTITUD
OPTICA RODOLFO Pincus
MONEDA 1033
ENTRE AHUMADA Y BANDERA

OPTICA CHILENA

22 años dedicados a la OPTICA, garantizan el despacho de recetas de médicos oculistas.

SANTO DOMINGO 819, al llegar a San Antonio

FONO 32071.

FABRICA DE GALLETAS CONFITES Y CHOCOLATES

Mc. KAY & Cía. S. A.

Moneda N.o 3040 — Teléfono 90061

SANTIAGO

Con motivo del feriado anual de nuestro personal, las oficinas y fábrica permanecerán cerradas desde el 8 hasta el 24 de Febrero, ambas fechas inclusives.

REGISTRO DE MATRONAS

Con el objeto de constituir un Registro de Matronas de Libre Elección, para la atención de las imponentes inscritas en la Sección Madre y Niño, se ruega a las interesadas presentar, antes del 15 de Febrero, en la oficina de dicha Sección, calle Manuel Rodríguez 438, entre 12.30 y 19.30 horas, sus antecedentes, que deben consistir, como mínimo, en:

COPIA DEL TITULO PROFESIONAL,
CERTIFICADOS DE COMPETENCIA.

El Servicio Médico Nacional de Empleados

Empresa Azócar Funerales M. R.

10 de Julio 981 Tel. 85724 (Casi esq. de A. Prat)

Talleres y Cocheras: Serrano 654 - Tel 60475

Sucursales: N.o 1: Delicias 43 Tel 86409; N.o 2: Delicias 3547 Tel. 92261

SERVICIOS DE BENEFICENCIA Y ASISTENCIA SOCIAL

Empresa de Pompas Fúnebres

DE LA BENEFICENCIA PUBLICA

SERVICIO DIURNO Y NOCTURNO

OFICINA PRINCIPAL San Antonio N.o 803 Teléfono 88995 — TALLERES Panteón 456 Teléfono 32361 — QUINTA NORMAL: Mapocho 4198 Teléfono 91707 — SAN BERNARDO: Eyzaguirre 562 Teléfono 11

INFORMACIONES GENERALES

MULTA Y PRISION PARA LOS QUE REVENDAN ENTRADAS AL ESTADIO A MAYOR PRECIO QUE EL FIJADO

INSTRUCCIONES DEL MINISTRO DEL INTERIOR AL DIRECTOR GENERAL DE CARABINEROS

El Ministro del Interior dirigió con fecha de ayer el siguiente oficio al Director General de Carabineros:

"La Dirección General de Informaciones y Cultura, por oficio N.o 649, de fecha 2 de febrero en curso, dice a esta Secretaría de Estado lo que sigue:

"Aparte de las informaciones publicadas en la prensa de Santiago, esta Dirección General ha recibido denuncios concretos en el sentido de que personas no identificadas están especulando con las entradas a los partidos de fútbol del Campeonato Sudamericano, que se realiza en el Estadio Nacional.

"Esta especulación desenfrenada atenta contra las más elementales normas de corrección que deben regir esta clase de espectáculos.

"Por otra parte, con ello se perjudica a un crecido número de ciudadanos que, con gran sacrificio, han venido desde provincias y se compromete, además, el buen nombre de Chile ante las personas y delegaciones que han concurrido desde países extranjeros a presenciar este torneo.

"En consideración a que el Supremo Gobierno, por intermedio de la Dirección General de Informaciones y Cultura, ha prestado su más amplio y decidido apoyo a la realización de esta justa deportiva de tanta importancia, es que cumplo con el deber de dar cuenta a VS. de estos hechos a objeto de que, si lo tiene a bien, se sirva impartir las medidas que estime oportunas, a fin de evitar, en lo sucesivo, esta especulación que atenta contra los intereses de miles de personas".

Sobre el particular, manifiesto a Ud. que la Ley N.o 5,172, de 2 de junio de 1933, publicada en el Diario Oficial con fecha 13 de diciembre del mismo año, dispone en su artículo 12.o que "se prohibe revender billetes de entradas a espectáculos a mayor precio que el fijado en el billete mismo".

El artículo 18.o de la misma ley agrega: "la infracción a lo dispuesto en el artículo 12.o, será penada con multa de mil pesos, y con prisión inconmutable de 30 días. Sin perjuicio de las atribuciones que incumben al Inspector de Impuestos, las fuerzas del orden público tendrán la obligación de aprehender a la persona que sea sorprendida revendiendo entradas o billetes a precio superior a los fijados para la función".

No obstante, que de acuerdo con el artículo 31 de la Ley 5,172, corresponde a la Dirección General de Impuestos Internos la aplicación y fiscalización de sus prescripciones y de que sus empleados actúan para estos efectos, con el carácter de ministros de fe, sírvase Ud. impartir las órdenes necesarias para que el personal del Cuerpo de Carabineros cumpla, sin contemplación alguna, la obligación que le impone el artículo 18.o más arriba referido del Interior".

Saluda atentamente a Ud.— (Firmado).— Alfonso Quintana B., Ministro del Interior".

El Ministerio del Interior trascribió, además, el oficio anterior a la Dirección General de Impuestos Internos, con el objeto de que dicha repartición adoptara, por su parte, las medidas que estimare pertinentes.

EXPRESION DE GRACIAS

Damos nuestros sinceros agradecimientos a todas las personas y amigos que nos acompañaron a la misa en memoria de nuestro recordado esposo y padre, don

EFRAIN SANCHEZ CORNEJO
(Q. E. P. D.)

Especialmente a la Sociedad de Jefes de Talleres, Jefes de Grupos y Taller de Calderería de San Bernardo, por sus ofrendas florales Luisa Sánchez vda. de Sánchez e hijo.

Santiago, 4 de Febrero de 1945.

IN MEMORIAM

Mañana, 5 de Febrero, tercer aniversario del fallecimiento de mi inolvidable hermano, señor

SAMUEL BERRIOS JARA

Se dirá una misa por el descanso de su alma, en la Iglesia Parroquial de Maipú

R. Berrios J.

DEFUNCION

Ha dejado de existir don

GONZALO OTAROLA NOVOA

Sus restos serán sepultados mañana lunes en el Cementerio General, partiendo el cortejo desde el Hospital Salvador, a las 11 horas.

La Enfermera Visitadora

DEFUNCION

Ha dejado de existir nuestro querido esposo, padre, tío y abuelito, don

ALFREDO LLUCH MARTIN

Rogamos a nuestras relaciones y amigos se sirvan acompañarnos en las honras fúnebres que tendrán lugar hoy domingo, en el Cementerio General. El cortejo partirá desde su casa habitación, calle Placer 1128 a las 10 horas.

La familia.

DEFUNCION

Ha fallecido en Valparaíso nuestro querido deudo, señor

ERNESTO PUGH PRINCE

Sus restos serán sepultados hoy en el Cementerio General, partiendo el cortejo desde la Estación Mapocho, a las 15 horas.

La familia.

GRAN INTERES HAN DESPERTADO CURSOS TECNICOS DE LAS INDUSTRIAS CASERAS

FUNCIONARAN TRES, SIENDO DOS DE ELLOS GRATUITOS

Al hacerse pública la noticia que Distribuidora de la Industria Casera, de Bandera 92, abría la inscripción de interesantes cursos de juguetería, numerosas personas han concurrido a solicitar detalles y pormenores y se han apresurado a inscribir sus nombres.

Hay tres diferentes cursos, siendo dos de ellos gratuitos.

El curso para la confección de cuerpos de muñecas de género, con cabeza irrompible, se iniciará en los primeros días de marzo con una matrícula de 50 alumnos y alumnas. Esta enseñanza es absolutamente gratis.

El curso para la confección de variados animalitos de género, según novedosos modelos, también es gratuito y se desarrollará inmediatamente a continuación del anterior, a fin que las personas que lo deseen puedan inscribirse en ambos.

Los interesados de provincias pueden escribir solicitando los moldes y materiales, que acompañados de una útil y detallada hoja explicativa, se despachan por encomienda, contra recibo de un giro por su valor, que es reducido. Las solicitudes de provincias reciben inmediata atención.

En cuanto a los importantes cursos técnicos pagados, serán dictados con miras a preparar y capacitar pequeños industriales en modelado y confección de muñecas completas irrompibles e igualmente de pasta rompible brillante, imitando loza. En atención a que el curso es práctico, la matrícula ha sido reducida a 24 personas que aprenderán la confección de un juguete justamente de la calidad del importado. Algunas de las materias que comprende el curso, son las siguientes: técnica del vaciado y modelado en yeso y en goma, pastas, pintura al óleo y al duco brillante y opaco, ojos movibles, pelucas y pestañas, decorado y terminación fina etc.

El precio de este curso ha sido rebajado apreciablemente, en forma de hacer extensivos a personas de limitados recursos, los beneficios de esta enseñanza. Se concede, además, ventajosas facilidades de pago.

Como quedan aún algunas vacantes Distribuidora de la Industria Casera advierte a los interesados que en caso de no completarse al 15 de febrero la matrícula, suspenderá el curso y hará devolución de los pagos hechos.

HOGAR VERANIEGO DEL BANCO DE EE.

El Hogar Veraniego Cooperativo "Mar y Sol", de Recreto de Viña del mar, la bellísima iniciativa que tuvo la Caja de los Empleados, Prefesionales y Pensionados de Chile Banco de los Empleados, ha sido coronada con el más franco de los éxitos, siendo ya muchos los hospedantes, de ese Hogar que han llegado, de regreso, plenos de alegría y salud después de una estada de descanso o veraneo.

Como lo hemos informado, dicho Hogar instalado en forma por demás confortable y llena de todos los atractivos y comodidades posibles en las vecindades del Balneario del Recreo de Viña del Mar, ha llamado justamente la atención por ser la primera entidad cooperativa indicada y contemplan do las posibilidades económicas de los posibles hospedantes, a quienes se ha llegado a otorgar les hasta facilidades para el pago hasta del 50 o|o del valor total de la estada en el Hogar.

Un ambiente acogedor, una comida sana, nutritiva y abundante playas por doquier inmediatas, un bellísimo panorama y una acomodación espléndida, hacen un conjunto que determinan que el Hogar Veraniego mencionado sea la residencia obligada de todas las personas que quieren tener, con recursos medianos, un veraneo o una vacación espléndida bajo todos los conceptos. Por ello ha sido que la cabida del Hogar ha estado todo el tiempo virtualmente completa y cada día con más numerosas las demandas de acomodaciones

Se nos encarga avisar a los que deseen hospedaje en el Hogar mencionado, dirijan sus peticiones de acomodación cuanto antes a dicho Hogar, Amunátegui 1477 Recreo, teléfono 81897 Viña del Mar, o al Banco de los Empleados en ésta Nataniel 86 teléfono 63627.

INAUGURACION DEL SERVICIO AEREO A PUERTO MONTT FUE POSTERGADO PARA HOY DIA

EL MAL TIEMPO IMPIDIO QUE EL AVION SALIERA AYER

A causa del mal tiempo, no se pudo inaugurar ayer el servicio aéreo de turismo a la región sur del país, que auspicia la Línea Aérea Nacional.

Si el tiempo lo permite, la inauguración se efectuará hoy, a las 9 horas.

El avión hará el raid Santiago, Chillán, Pilmaiquén y Puerto Montt.

FIRMA DE EE. UNIDOS INSTALARA UNA GRAN INDUSTRIA PESQUERA EN LA CIUDAD DE ANTOFAGASTA

FIRMO CONTRATO CON EL GOBIERNO PARA ADQUIRIR LAS INSTALACIONES DEL INSTITUTO DE FOMENTO DE DICHA PROVINCIA

El Fiscal del Instituto de Fomento Minero e Industrial de Antofagasta, señor Juan Rivero, acompañado por los industriales norteamericanos, señores Martinelli, David y Pendo, visitó en la mañana de ayer al Ministro de Economía y Comercio, don Alejandro Tinsly, con el objeto de proponerle en nombre de dichos industriales el arrendamiento de las instalaciones pesqueras de dicho Instituto, tales como el frigorífico los barcos pesqueros, etc, a fin de iniciar la explotación de la pesca en gran escala en dicha zona.

Durante la entrevista de que damos cuenta, se llegó al acuerdo de ir a la formación de una Sociedad Pesquera Nacional, la que será explotada con capital norteamericano. Para este efecto se suscribió un contrato con el Gobierno de Chile, por diez años. La sede de la sociedad será la ciudad de Antofagasta.

La Sociedad ya ha adquirido las instalaciones útiles y elementos de pesca de propiedad del Instituto mencionado. Las actividades de esta nueva industria se iniciarán regularmente una vez que los señores Martinelli, David y Pendo regresen de los Estados Unidos, país al que se dirigirán hoy por vía aérea.

Según fuimos informados, la nueva Sociedad, adquirirá cincuenta barcos pesqueros los que serán construídos en astilleros norteamericanos y que se entregarán a nuestro país a medida que las necesidades del consumo los vayan requiriendo.

OCASION: $ 235.000

ENTRE HUERFANOS Y COMPAÑIA.— Buena casa en dos pisos, concreto; primer piso: living, comedor, pieza y toilette completa para empleada, patio; segundo piso: hall tres dormitorios, baño completo de lujo, terraza; teléfono

OFICINA DE PROPIEDADES MANUEL GUZMAN PALACIOS

BANDERA N.o 140 F 3.er piso T. 84524.

OPTICA RODOLFO HAMMERSLEY

ESPECIALIDAD RECETAS DE MEDICOS OCULISTAS

AGUSTINAS 1090 ESQ. BANDERA

Actividades Gremiales

SOLUCION DEL CONFLICTO DE LOS OBREROS MARITIMOS DE MAGALLANES

PROCURAN DIRIGENTES SINDICALES.— ENTREVISTA CON EL MINISTRO DEL TRABAJO

El subsecretario general interino de la CTCH., señor Luis Sandoval, se entrevistó el jueves próximo pasado con el señor Mariano Bustos Lagos, Ministro del Trabajo, con quien trató sobre el conflicto de los obreros marítimos de Magallanes, al cual según se nos informa, no ha sido posible encontrarle solución, debido a la actitud patronal. En vista de esto se ha dado el pase legal a la huelga de los obreros.

El señor Sandoval también conversó con el señor Ministro del Trabajo, sobre la gravedad de este asunto, recalcando que los obreros, a pesar de la actitud de las empresas están con el mejor ánimo para que este conflicto se resuelva a la brevedad y satisfactoriamente para ambas partes.

A este respecto estamos en condiciones de agregar que ayer han llegado a esta capital el señor Inspector del Trabajo de Magallanes como asimismo la delegación de dirigentes marítimos y que proseguirán las conversaciones para salucionar las dificultades.

PARALIZACION DE LA MINA DESPRECIADA

El señor Sandoval en su entrevista con el señor Ministro, también conversó sobre la paralización de esta mina, a lo cual el señor Bustos manifestó que la paralización ha quedado suspendida y pendiente el pliego de peticiones del Sindicato, mientras se reúnen otros antecedentes.

SOBRE CONFLICTO DE POTRERILLOS

A este respecto el señor Sandoval informó al señor Ministro las gestiones que se están efectuando para la solución de este grave conflicto, acordándose proseguirlas.

AUMENTO DE SALARIOS GESTIONAN DELEGADOS OBREROS DEL NORTE

REPRESENTAN AL PERSONAL DEL FERROCARRIL DE ANTOFAGASTA A BOLIVIA

Desde hace doce días se encuentran en Santiago las directivas de los sindicatos de Antofagasta, Calama y Mejillones, del Ferrocarril de Antofagasta a Bolivia, que conjuntamente con dirigentes de la Federación Ferroviaria y de la CTCH. Nacional, han estado considerando ante el señor Ministro del Trabajo, los pliegos presentados por los referidos sindicatos, solicitando mejoramiento económico. Después de diversas reuniones, en la tarde de ayer, la gerencia de la compañía entregó una proposición de $ 4.— de aumento diario en los salarios y de $ 10.— mensuales de asignación familiar. Esta proposición dicen los delegados, no representa las mínimas aspiraciones de los obreros ni corresponde al alto costo de la vida en la región.

A pesar de esta actitud de la Empresa, la delegación obrera con el propósito de encontrar una solución que permita dar término a este conflicto, que afecta a un servicio fundamental para la vida económica de la zona norte seguirá considerando el problema en nuevas reuniones de la semana próxima, previo estudio de los antecedentes respectivos.

HIGIENIZACION DEL SECTOR LUNA PARK ACTIVAN LOS COMERCIANTES

EN AMPLIA ASAMBLEA APLAUDIERON COOPERACION DE LOS REGIDORES URZUA MADRID CARMEN LAZO Y MOISES RIOS

El Comando de Comerciantes Unidos del sector del Luna Park, celebró recientemente una concurrida reunión, presidida por la señora Elena Lucero y por el presidente del Departamento Jurídico de la institución, señor Manuel Hevia y Bac., y a la vez, secretario de prensa de los comerciantes y ambulantes de ese sector comercial.

Se dió cuenta de la entrevista sostenida con el comandante de carabineros de la Prefectura norte, don Mauricio Lagos Rivera, quién acogió las peticiones de la comisión del Comando de Comerciantes del Luna Park, para secundarlos en su labor de reorganización del sector, en lo que respecta a higienización, cultura y prohibición de cocinar en el Luna Park.

Además, en la reunión efectuada por el Comando, la presidenta y el señor Hevia y Bac. destacaron la obra realizada por los señores regidores, Moisés Ríos, Juan Urzúa Madrid, señora Carmen Lazo, y Serafín Soto, quienes han contribuido a que el problema que se les ha creado a los comerciantes de ese sector sea solucionado. Por esta causa se les brindó un voto de aplauso.

El próximo martes a las 21 horas, este organismo celebrará una reunión en el local de la Avenida La Paz 184, con el fin de continuar tratando el problema de desalojo de estos comerciantes.

ESTA EN HUELGA EL PERSONAL DE IMPRENTA UNITARIA

La Sección Santiago de la Federación de Obreros de Imprenta nos entregó una información en la cual expone que desde el jueves último está en huelga el personal de la Imprenta Unitaria.

Dice al respecto, que la paralización del trabajo se produjo debido a una incidencia de palabras entre uno de los hijos del industrial y un operario, y que éste fué despedido de modo violento del taller, por lo que el personal solidarizó con él, presentando su protesta colectiva al industrial y solicitándole se sirviera reponer a dicho obrero en sus labores. Agrega la FOIC, que el personal encontró una negativa cerrada de quién, según estimaba justo, debiera haber arreglado tranquila y armónicamente la incidencia, y entonces no le quedó otro camino que ir a la huelga.

UNION DE PELUQUEROS

La Sociedad Unión de Peluqueros ha elegido los siguientes presidentes de comisiones: de sanidad, señor Ventura Silva; de fiestas, señor Atilio Moya; y de estudios sociales, señor Eduardo Suazo.

ACADEMIA ARTISTICA

La Academia Artística Real organiza una sesión general de sus socios, para el próximo martes, a las 21 horas, en su secretaría de Juan Vicuña 1468. Se tratarán las próximas veladas, distribución de roles y ayuda al aficionado enfermo, señor Hugo Rodríguez.

HOY ACTUARA EL CONJUNTO MINERVA

Esta noche, a las 21 horas se presentará en San Francisco [illegible] en una interesante velada artística el Conjunto Teatral Minerva.

Interpretará la obra, "Hijos del pueblo", del autor argentino Rodolgo González Pacheco y desarrollará además, un buen programa de variedades.

La entrada es gratuita. Se invita a las familias de obreros y empleados.

MEJORES SALARIOS AGUARDAN OBREROS DEL AGUA POTABLE

Aún permanecen pendientes nuestras peticiones de mejoramiento económico, nos dicen los dirigentes de los obreros de la Empresa del Agua Potable de Santiago, a pesar del largo tiempo transcurrido desde la solicitud inicial en ese sentido.

Agregan que si bien es verdad que algunos aumentos se han producido, tal situación se mantiene al margen a más del [illegible] por ciento de los trabajadores, los cuales no han percibido ningún mejoramiento en la forma que esperaban, por cuanto ha necesitado Administrativa [illegible] aprobación a puntos como el aumento de lo atrasado [illegible] ciones y otros.

COOPERATIVA M. ANGEL

La Cooperativa de [illegible] Obreros Miguel Angel [illegible] convocado a junta general de socios para hoy a las 11 horas en su local de Nataniel No 1910 [illegible] la asistencia.

(Más gremiales en la última página)

CONSEJO NACIONAL DE COMERCIO EXTERIOR

CUOTA DE CAUCHO DEL PRIMER TRIMESTRE DE 1945

Las solicitudes para importar artículos de caucho, o con contenido de caucho que no sean neumáticos y cámaras y, de cargo a la cuota del primer trimestre de 1945, tienen como plazo final de presentación en las oficinas del Consejo el día 28 del presente.

SANTIAGO, 2 de Febrero de 1945.

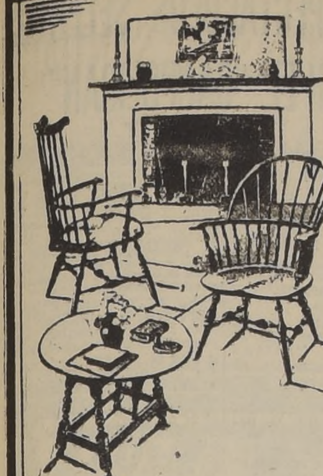

Muebles Confortables

NORMANDOS Y PROVENZALES

Tornería "EL CONDOR"

CONDOR 1380 — TELEFONO 80778

SUC. JULIO TIXIER

Recatada tendrá hoy la oportunidad de vengar la derrota que le infligió Atelier el dia 21

ESTA TARDE SE ENCONTRARA DE NUEVO CON EL PENSIONISTA DE PERALTA EN LA CARRERA CENTRAL SOBRE 1,900 MTS—EN LAS RESERVADAS A PERDEDORES SE DESTACAN BORNEO Y HUMPBY.— EN LAS SERIES 1,200 METROS PUEDEN GANAR KILMARNOCK Y DANUBIO.— EN LOS HANDICAPS DE 1,600 METROS, YANKEE, SETUBAL ROTITO Y PROFESA, OSTENTAN MARCADA OPCION

APRECIACIONES Y PRONOSTICOS

La insólita lluvia de ayer puso una interrogante más al programa hípico de la tarde en nuestro principal hipódromo. En efecto, las previsiones sobre los posibles resultados para hoy eran ayer muy difíciles de fundamentar por cuanto hasta la tarde las condiciones del tiempo se mantenían lo suficientemente variable para hacer casi imposible establecer el estado en que se encontrará la pista esta tarde.

Justamante, en el instante de hacer las apreciaciones que ofrecemos a continuación la lluvia había cesado pero el cielo estaba cubierto, amenazante. Sin embargo, ello no fué óbice para que nuestro destacado en la cancha, tras detenidas observaciones, nos trajera un conjunto de informes destinados a lograr los mejores aciertos, cualquiera que sean hoy las condiciones climatéricas.

PRIMERA CARRERA

Se iniciará la tarde con el Premio Fadisea, serie B de los 1.500 metros para elementos perdedores. Según nuestros informes la carta de mayor opción en esta prueba es Borneo II, elemento de grandes antecedentes (Congreve) que si bien en su anterior presentación no reveló nada extraordinario, en cambio en el curso de los últimos días ha hecho progresos de tal magnitud que su triunfo se da como muy posible. Desde luego, lo hacemos nuestro favorito.

Para los puestos secundarios, señalamos a Jandro que reaparece en esta pista tras un corto descanso y en óptimas condiciones de entrenamiento, y a Heinkel que por su conjunto de actuaciones en público contará —con toda justicia— con una de las altas boleteadas de la carrera.

SEGUNDA CARRERA

En la segunda carrera, de condiciones idénticas a la interior, sobresale Humpby, el cual al clasificarse tercero en pos de Selección y Heinkel el domingo pasado, ganó los títulos suficientes para cambiar de categoría en esta oportunidad.

Para el segundo lugar señalamos a Tamandare que presentará dura lucha al anterior, —por cierto que si corresponde a sus buenas presentaciones anteriores— y para tercero a Saeta con frecuentes figuraciones en el Hipódromo Chile y cuya actuación del domingo pasado no se puede considerar normal en razón de que largó rezagada.

TERCERA CARRERA

En tercer lugar medirán el terreno los competidores de la Serie A de los 1.200 metros, carrera condicional en la cual nos parecen las cartas más recomendables Kilmarnock, Mesenia y Kubelick, elementos cuyos ensayos en el curso de la semana merecen mucha fe a nuestro destacado en la cancha.

Para defender el prestigio de nuestros aciertos, indicamos a Kilmarnock de cuyo desempeño puede esperarse mucho por la razón expuesta anteriormente.

Para los siguientes puestos del marcador, recomendamos a Mesenia y Kubelick, abonando a su favor los antecedentes ya enunciados y que en esta carrera de pronóstico muy difícil constituyen el mejor punto de referencia para los efectos de decidirse en el momento de concretar la apuesta.

CUARTA CARRERA

Corresponde a la serie B de las pruebas sobre 1.200 metros la cuarta carrera de la tarde, en la cual los diversos participantes de acuerdo con las condiciones del evento quedaron en situación muy equilibrada para aspirar a la recompensa.

Nuestro favorito en esta carrera es Danubio, elemento que vuelve a la lisa tras un corto descanso pero que en la última semana ha sido muy requerido durante sus ensayos demostrando haber alcanzado un estado propicio para superar a los rivales que se le opondrán esta tarde.

En los puestos siguientes dejamos a Escorpión animal de condiciones muy estimables en este conjunto, y Cachadina, que también será presentada tras un período de riguroso entrenamiento.

QUINTA CARRERA

Es esta prueba la más impor-

(PASA A LA PAGINA 18)

CLUB HIPICO. - Domingo 4 de Febrero de 1945

PRIMERA CARRERA, a las 2.30 P. M. — 1,500 metros. — Premio FARISEA. — Serie B. — Para caballos de tres años que no hayan ganado más de una carrera — Peso: 52 kilos. — Recargo de cinco kilos a los ganadores. — Inscripción: $ 50. — Premios: $ 12,000 al primero, $ 3,000 al segundo, $ 1,800 al tercero y $ 600 al cuarto

D. Sotomayor	P. Flores	1	Borneo II	58	4	Congreve	Cina Cina	San Juan
J. Rodríguez	L. Céspedes	2	Jandro	58	2	Senor	Slipper	J. Rodríguez
J. Vial	L. Araya	3	Parpadeo	58	5	Magnax	Zéde	Gold
E. Scaia	A. Soto	4	Heinkel	56	8	El Perla	Estridente	Helda
J. Duque	F. Poblete	5	Rey de Oros	56	6	Apple Jack	Platea	J. Duque
E. Sepúlveda	H. Cabello	6	Ulises	56	9	Valeriano	Upheabal	Lia
A. Valdés	L. Díaz	7	A. Queen	54	3	Darién	Maribú	Alegre
L. A. Parada	H. Vergara	8	Bere	54	7	Sucre	Puco-Lan	Congrito
J. Valenzuela	G. Mora	9	Pasadena	54	1	Iago	Perusa	El Cardo
A. Jacial	D. Guzmán	10	Porteñita	54	10	Iturbide	Partiquina	Leyla

SEGUNDA CARRERA, a las 3 P M — 1,500 metros. — Premio FLAMA. — Serie A.—Para caballos de tres años, que no hayan ganado. — Peso: 56 kilos. — Inscripción: $ 80. — Premios: $ 16,000 al primero, $ 4,800 al segundo, $ 2,400 al tercero y $ 800 al cuarto.

J. Duque	P. Poblete	1	Huemul II	58	10	H. Moon	Coralina	Flotador
S. Ferrer	Ab. Silva	2	Tamandaré	58	8	L'Orifiamme	Humaitá	M. F. de Ferre
R. Celpa	V. González	3	Farnesiano	56	3	Valeriano	Falangola	R. Celpa
A. Allen	R. Morales	4	Humpby	56	9	Signum	Hantise	Toscode
J. Medina	M. Quezada	5	Ludendorff	56	6	Garboso	Vampiresa	A. Rodríguez
I. Yáñez	L. Díaz	6	Pura Cepa	56	5	Magnax	Charada	I. Yáñez
D. Sotomayor	P. Flores	7	Saeta II	56	7	A. Apple	Jabalina	Vizcaya
A. Blanco	N. N.	8	Asiática	54	4	Yellowstone	La Concordia	I. Valdés O.
E. Sepúlveda	G. Sepúlveda	9	L. Lomond	54	1	K. Lamond	L. Macbeth	J. Rodríguez
E. Canales	C. Moreno	10	Zariza	54	2	War Boy	Zarina	Monserrat

TERCERA CARRERA, a las 3.30 P. M. — 1,200 metros. — Premio FRIGIO. — Serie A. — Para caballos de cuatro años y más, que no hayan ganado más de una carrera. — Peso: 52 kilos. — Recargo de cinco kilos a los ganadores. — Inscripción: $ 60. — Premios: $ 12,000 al primero, $ 3,600 al segundo, $ 1,800 al tercero y $ 600 al cuarto.

A. Valdés	N. N.	1	Donald	57	12	Impetuoso II	Tiddles	Pelequén
V. A. Polanco	R. Morales	2	Kubelik	57	11	Oakland	Kurura	Santa Elvira
N. Peralta	H. Ravello	3	Los Boldos	57	8	Oakland	La Huasca	Flotador
L. A. Molina	M. Araneda	4	Náutico	57	9	Ilión	Vinchuca	El Colchagüin
C. Muñoz C.	L. Araya	5	D. Que Si	55	7	El Ocho	I. de Suárez	Universal
J. Cappó	H. Cabello	6	La Ligua	55	10	D'Alembert	Gertrudis	Desengaño
N. N.	G. Alcaide	7	Mesenia	55	14	Nid d'Or	Fiesole	As de Copas
G. de la Cerda	J. F. Vidal	8	Ninowska	55	3	Trelawny	Hucha	Baquedano
L. González	N. N.	9	Don Juan	52	1	Noctovisión	Adony	Millahuillín
J. Bustamante	L. Espinoza	10	Huili	52	13	Apple Jack	Desdémona II	Huilli
G. Valenzuela	O. Plaza	11	Kilmarnock	52	2	Iago	Cerva	Cincinati
E. Inda	G. Vergara	12	Mirlo	52	5	Charmer	Middling	H. Inda
L. A. García	L. Céspedes	13	Bagdad	50	4	Blandonian	Zurda	Mayita
E. Fuentes	A. Soto	14	Bicoca	50	15	Rococó	Brisa	S. Bárbara
D. Pérez	N. N.	15	C. Nunca	50	6	Disarmament	¿C. se Llama?	Santa Bertha
S. González	C. Araos	16	Roseliere	50	16	Rosellón	Ojeada	S. González

CUARTA CARRERA, a las 4.05 P. M. — 1,200 metros. — Premio FILISTEO. — Serie B. — Para caballos de cuatro años y más, que no hayan ganado más de una carrera. — Peso: 52 kilos. — Recargo de cinco kilos a los ganadores. — Inscripción: $ 60. — Premios: $ 12,000 al primero, $ 3,600 al segundo, $ 1,800 al tercero y $ 600 al cuarto.

L. González	J. Trejo	1	Aundi	57	5	Joy Bird	F. Bergeres	Millahuillín
A. Henríquez	L. Araya	2	Buckingham	57	12	Nid d'Or	Fritura	El Ideal
O. Urbina	L. Céspedes	3	Danubio	57	8	Impetuoso II	Kara	Mariposa
E. Cáceres	G. Toro	4	Escorpión	57	13	Aretino II	W. Queen	E. Cáceres
J. Valenzuela	G. Mora	5	Sapito	57	7	Salerno	Ranita	J. Valenzuela
L. A. Yáñez	M. Araneda	6	Bien Jugada	55	6	Well Played	Meritoria	L. A. Yáñez
L. A. Parada	H. Vergara	7	Cachadina	55	10	Cachafaz	Chadina	L. A. Parada
S. Avila	G. Alcaide	8	Doña Dorila	55	15	Homobono	La Citara	R. Gauthier
S. González	B. Sánchez	9	Charrán	54	9	Codihué	Culata	Alnero
S. González	C. Araos	10	Arrinconado	52	14	Hussard	Boinita	M. Morales
E. Fuentes	V. González	11	Gorgorito	52	11	Statuto	Gongorita	A. Ibaceta
J. Escalante	E. Saavedra	12	Pecado	52	2	Insulto	Precautoria	Las Garzas
G. Mancilla	R. Pavez	13	Golda	50	1	D'Alembert	Kaffa	M. de Valderr
E. Inda	G. Vergara	14	Gold Cross	50	3	El Perla	Tanguilla	H. E. Inda
J. Cuevas	L. Díaz	15	Revelación	50	4	Richard	Onda	H. Rojas

QUINTA CARRERA, a las 4 40 P. M. — 1 900 metros. — Premio OAKLAND — Carrera Especial.— Para caballos de tres años y más.— Handicap.— Inscripción: $ 300.— Premios: $ 30.000 al 1.o; $ 9,000 al 2.o; $ 4,500 al 3.o y $ 1,500 al 4.o.

F. Peralta	E. Asenjo	1	Atelier	59	2	Trigal	Ameli	Longchamps
F. León	R. Morales	2	Recatada	56	4	Digno II	Reineta	J. B. Ourtau
F. León	L. Díaz	3	Quintulén	53	1	Campeón	Quintu-llanca	J. B. Ourtau
J. Rodríguez	L. Céspedes	4	Cuarzo	47	3	Zambo	Saxe	J. Rodríguez
S. Jiménez	L. Jara	5	Pirata	47	6	Statuto	La Socia	El Socio
A. Muñoz	A. Soto	6	Vófero	47	5	Perlero	Zobeida	Migava
J. Duque	J. F. Vidal	7	Flotador	46	7	Oakland	Queenie	Flotador

SEXTA CARRERA, a las 5.20 P. M.— 1,600 metros.— Premio FROMENTAL.— 4.a Serie.— Para caballos de tres años ganadores, y para caballos de cuatro años y más, que hayan ganado más de $ 20,000.— Handicap.— Inscripción: $ 55.— Premios: $ 11,000 al 1.o; $ 3,300 al 2.o; $ 1,650 al 3. y $ 550 al 4.o.

J. Inda	H. Vergara	1	Yankee	56	4	Digno III	Lady's Birthd	A. Goecke
R. Méndez	E. Saavedra	2	Trujillito	55	6	Trujillo	Cuenca	J. Méndez
P. I. Rojas	M. Ocampo	3	Cultrín	54	11	Poor Chap	Mocosita	H. Sepúlveda
J. Rodríguez	L. Céspedes	4	Pinta	54	14	Haut Brion	Piedra Azul	J. Rodríguez
D. Sotomayor	P. Flores	5	Selección	54	2	Corn Belt	Pentápolis	Bermeo
G. Valenzuela	O. Plaza	6	Sorpresa	54	2	Macón	Sor Fermina	Portofino
R. Rabello	C. Moreno	7	Agricultor	53	18	Gardel	A-Gua	J. Toesca
L. Yáñez	F. Gómez	8	Bien Jugada	53	10	Well Played	Meritoria	L. Yáñez
T. Herrera	R. Castillo	9	Radiante	53	7	Piamonte	Rayo de Fol	T. Herrera
C. Quezada	R. Pavez	10	Forlí	52	15	Zambo	Delft	Forli
R. Celpa	V. González	11	Fabio	51	9	Falkland	Fe Ciega	El Cojo
R. Allen	M. Reyes	12	Führer	50	17	Ilión	La Leona	R. Allen
A. Muscatt	R. Morales	13	Silvia	50	1	Knocker	Tonterita	A. Muscatt
E. Inda	G. Vergara	14	Estírate	49	5	El Perla	Estridente	Imola
G. de la Cerda	J. V. Vidal	15	Rutinaria	48	8	L'Oriflamme	Ruth	E. Mancilla
V. A. Polanco	N. N.	16	Kubelik	47	16	Oakland	Kurura	S. Elvira
A. Henríquez	H. Cabello	17	Ceresita	46	3	Amor Pagano	N. N.	El Ideal
H. Martínez	R. Martínez	18	Kucarro	46	13	Sandals	Ku-Ka	H. Martínez

SEPTIMA CARRERA, a las 5.55 P. M.— 1,600 metros.— Premio FALCON.— 1.a Serie.— Para caballos de tres años ganadores, y para caballos de cuatro años y más, que hayan ganado más de $ 20,000.—Handicap.— Inscripción: $ 80.— Premios: $ 16,000 al 1.o; $ 4,800 al 2.o; $ 2,000 al 3.o y $ 800 al 4.o.

F. León	N. N.	1	Quintulén	57	4	Campeón	Quintullanca	J. B. Ourtau
F. León	R. Bustamant	2	Setubal	56	2	Signum	Himalaya	F. León
S. Encina	R. Morales	3	Kunihiko	56	11	Samuray	La Pluma	Peligrosa
J. Rodríguez	L. Céspedes	4	Centro Half	55	3	Quemao	Rendija	J. Rodríguez
C. Quezada	M. Quezada	5	Valencia	53	7	Hat Trick	Vislumbre	Cruz del Sur
G. Mancilla	O. Plaza	6	Los Tiempos	52	10	Hat Trick	La Nación	Melosillas
J. Bernstein	L. Díaz	7	Ondine	52	8	Agorero	Kapurtala	27 de Marzo
S. Jiménez	P. Flores	8	Pirata	52	1	Statuto	La Socia	El Socio
A. Fletcher	A. Salazar	9	El Hakim	51	6	Firmament	Pila de Oro	S. Gómez
L. A. Figueroa	J. F. Vidal	10	Chouette	49	5	Codihué	Hantise	Recreo
F. Peralta	H. Cabello	11	Pacífica II	47	9	Puro Habano	Teodosia	N. M. Olv.

OCTAVA CARRERA, a las 6.35 P. M.— 1,600 metros.—Premio FEROZ.—3.a Serie.— Para caballos de tres años ganadores, y para caballos de cuatro años y más, que hayan ganado más de $ 30,000.— Handicap.— Inscripción: $ 60.— Premios: $ 12 000 al 1.o; $ 3,600 al 2.o; $ 1,800 al 3.o y $ 800 al 4.o.

S. Ferrer	F. Gómez	1	Guapo II	61	10	Hermann Goo	Wilmina	M. F. de F.
C. Quezada	M. Quezada	2	Rancaguina	57	9	Orégano	Vislumbre	Rancagua
O. López	C. Moreno	3	Aspiranta	56	2	Norton	Aspasia	Aspirante
G. Mancilla	M. Araneda	4	Lord Brain	55	12	Transcendente	Napolitana	Melosillas
P. Bagú	A. Salazar	5	Maharani	55	5	Freeman	Mojigata	El Cojo
J. Cuevas	L. Díaz	6	Ñilque	55	13	Buen Rumbo	Nicoletta	Pintulín
R. Díaz	J. F. Vidal	7	Pachá	54	6	Pipirigallo	Ganó Mi Pad	R. Díaz
J. Duque	O. Plaza	8	Filósofo	53	4	Poor Chap	Filipina	H. Donoso F.
E. Aliaga	E. Saavedra	9	Rotito	53	8	Rococó	Estética	E. Aliaga
J. Inda	H. Jara	10	Sátiro	53	3	Poor Chap	Sierra	Junquillar
C. Muñoz E.	N. N.	11	Carillón	50	11	Broadwalk	Huetelera	Pelele
J. Rodríguez	L. Céspedes	12	Línea Media	50	7	Quemao	Rendija	J. Rodríguez
J. I. Rojas	G. Toro	13	Monteplata	49	14	Richard	Manresa	A. Calquín
J. Bustamante	G. Silva	14	Altamar	48	1	Duraznito	Madamita	Andrea

NOVENA CARRERA, a las 7.15 P. M.— 1,600 metros.—Premio FRANCFORT. — 2.a Serie.— Para caballos de tres años ganadores, y para caballos de cuatro años y más, que hayan ganado más de $ 20,000.— Handicap.— Inscripción: $ 70.— Premios: $ 14,000 al 1.o, $ 4,200 al 2.o; $ 2,100 al 3.o y $ 700 al 4.o.

C. Quezada	M. Quezada	1	Chiste Ajeno	59	6	Chiste	Agenda	Bordac
A. Pérez	L. Céspedes	2	Copy II	55	1	Camerino	Caresse	San Juan
L. H. Labra	R. Castillo	3	Panegírico	53	4	Orégano	Pifiadora	El Portal
M. Feliú	A. Soto	4	Homérica	52	9	Pantera	Hermenegilda	Mi cariño
O. Jara	H. Jara	5	Koskor	51	3	D'Alembert	La Titina	Exito
A. Castro	R. Morales	6	Pirapó II	51	10	Trigal	Piquichina	Chillán
D. Sandoval	A. Salazar	7	Royal Ark	48	2	Duraznito	Midinette II	Lavern
J. Bernstein	J. F. Vidal	8	Evocación	46	7	Aretino II	Maida	Jam
S. Miceli	H. Cabello	9	Peñamuro	46	5	Transcendente	Pravia	Ranita
M. Viballos	L. Jara	10	Profesa	46	8	Disarmament	Monjita	Rita

Por Pantaleón sufragamos en el Handicap de fondo del Hipodromo

SECRETO Y VIENE BIEN NOS PARECEN LOS LLAMADOS A OCUPAR LOS LUGARES SECUNDARIOS DE LA TABLA.— EN LOS COMPROMISOS RESTANTES SOMOS PARTIDARIOS DE DESPILFARRO, COMO RIFLE, BISAGRA, WONDERFULL, SR MAILE. ES EL COLMO, CHAHUILCO Y AUSTRIACA

APRECIACIONES, PRONOSTICOS Y PROGRAMA COMPLETO

Las nueve carreras de costumbre consulta el programa confeccionado por el Hipódromo Chile, y en todas ellas pueden advertirse numerosos inscritos que, aunque no serán en su totalidad de las diversas partidas, son los suficientes para hacer de todas ellas carreras muy abiertas e interesantes.

Haremos nuestro acostumbrado estudio para fundamentar nuestros pronósticos.

PRIMERA CARRERA

Reservada a potrillos de tres años no ganadores es la condicional de apertura que se extiende sobre un recorrido de 1,200 metros, y en donde figuran anotados quince adversarios.

La mejor carta, sin extendernos en mayores consideraciones, nos parece Despilfarro que cayó derrotado estrechamente por Rocinante en su rentrée y que ahora en un tiro que debe convenirle mejor y con una carrera en el cuerpo, debe ser punto menos que una fija. Es nuestra carta como lo será de la mayoría de los apostadores.

Caycay Vilú que cuenta con discretas actuaciones y que en esa misma prueba finalizó cuarto habiendo corrido entre los punteros hasta la entrada del derecho, resulta el indicado para escoltarla, señalando en el otro puesto que paga a Ulises que ya ha figurado en pruebas como ésta.

SEGUNDA CARRERA

De análogas bases a la anterior es la de segunda hora en donde el lote es bastante modesto, circunstancia que resulta muy a propósito para que la prueba se resuelva por un imprevisto resultado.

Circasiano se ha visto bastante bien en sus cotejos durante la semana; Como Rifle es ligero y cuenta con buenas actuaciones en esta cancha; Fatuo tuvo inconvenientes en su más reciente compromiso pese a lo cual obtuvo un discreto cuarto puesto en la prueba ganada por Año Nuevo a Caycay Vilú y Puntete; Morio es ligero y puede arrancárseles desde la largada y por último Sachem ha venido mejorando, lo que puede permitirle una honrosa colocación a la llegada ya que medios tiene para ello.

Por la buena monta de Quezada, sufragamos por Como Rifle para el primer lugar, con Fatuo y Sachem para escoltarlo.

TERCERA CARRERA

Ocupa el tercer lugar del programa la última serie de los compromisos handicaps sobre 1.200 metros, carrera que se presenta abierta a las pretensiones de varios de los anotados por la modestia del lote y la escala de diez kilos que media entre el primero y el último de la lista.

Buenas Noches ha ganado en buena forma en este tiro: Boina Vasca va tras una rehabilitación muy posible; Aguardiente atraviesa por un buen momento y su fracaso en el Club no hay que tomárselo al pie de la letra, pues en esa cancha no se desempeña bien; Bisagra escoltó a Cautiverio y ha progresado; Chipe Corrido reaparece a un peso cómodo y, finalmente, Sevigné escoltó a Quintrilpe y si repite su carrera tiene indiscutiblemente la primera opción.

Nos decidimos por Bisagra para el primer lugar indicando a Sevigné y Chipe Corrido para los otros puestos que pagan.

CUARTA CARRERA

Una verdadera lotería es la cuarta carrera en donde varios son los candidatos con idénticas probabilidades, y ello unido a lo numeroso del lote, hacen que la competencia constituya un verdadero rompecabezas para el apostador ya que ganará sencillamente el que actúe con más suerte.

Quintrilpe viene de ganar a Sevigné, Bochinche y La Tregua; Sueño Chino es un elemento de discretas aptitudes; Itamaraty se ha visto muy bueno y puede salir con subido sport; Rocinante dejó buena impresión en su salida de perdedores y ya hemos visto que estos elementos repiten; Wonderfull escoltó a Ombú, viéndose muy ligero; Bochinche va en condiciones de tomar desquite de su derrota ya citada; Cautiverio, colocado a los palos, si logra una buena largada, puede venírseles de una hebra; Loretana remató sexta en la carrera ganada por Ombú, avanzando mucho al final, y Horma tratará de anotarse su segundo triunfo al amparo de las ventajas que recibe de sus más calificados adversarios.

Como a Wonderfull se le anuncia una buena monta que puede aprovechar desde temprano sus condiciones de velocidad, lo hacemos nuestro favorito.

Los placés quedan para Quintrilpe y Bochinche que son muy serios enemigos.

QUINTA CARRERA

Francachela que va handicapeada en forma favorable para sus medios; Señor Maile que va tras una muy probable rehabilitación, pues finalizó quinto en la carrera ganada por Radamés; Aramis, escoltador de este último y de River Plate, a escasa diferencia; Osado, que tiene un discreto cuarto puesto en el Club Hípico, en la carrera en que empataron Pasatibus y Minorca; Gran Ley, Año Nuevo, Katita, Amistad y Trampiatito, por ser ganadores recientes algunos o haberse visto bien durante la semana otros, se merecen a los pesos que les han sido asignados en la de quinta hora y entre ellos deberá hacerse la elección de ganador.

Por nuestra parte vamos a preferir una vez más a Señor Maile porque estimamos recomendable su quinto lugar en la de Radamés, en donde fué encajonado a poco de partir y tuvo que venir muy forzado en las primeras distancias. Año Nuevo es su más serio enemigo, viendo en Aramis al tercero en discordia.

SEXTA CARRERA

El handicap de primera serie nos resulta un compromiso favorable para Es El Colmo que ha bajado en el peso y cuyo estado es espléndido ya que viene de ganar en forma concluyente a Lucifer y ha seguido progresando después de ese tiempo. En atención a todo esto y como tiene sobre sus más serios adversarios la ventaja de haber permanecido en su distancia, le encomendamos sin más trámites la defensa de nuestro pronóstico.

Racha que conserva su excelente estado es indiscutiblemente la llamada a escoltarla, dejándole el otro puesto que paga a Lucifer.

EL HANDICAP DE FONDO

Una bonita carrera promete re-

(PASA A LA PAGINA 18)

HIPODROMO CHILE.-Domingo 4 de Febrero de 1945

3.a CARRERA DE ELIMINACION, a las 8.10 A. M. —1.200 metros.— Para todo caballo destinado a Hipódromos de Provincias.— Peso de Reglamento.— Descargo de un kilo por Carrera de Eliminación perdida desde el 1.o de Julio de 1944.— Inscripción, $ 100.— Premio $ 16.000 al primero.— (Jinetes aprendices).

A. Luna	H. Cabello	1	Candidato	61	12	Malevaje	Candelaria	Cuerpo Malo
D. Pérez	A. Rodríguez	2	El Mágico	61	4	Aretino II	Borrachera	Enriquito
L. E. Vásquez	D'Andrea	3	Chistosa II	61	6	Freeman	Chirigota	Las Baleares
J. Herane	L. Araya	4	Carey	60	13	Sel d'Or	Recelosa II	S. Valenzuela
J. Herane	N. N.	5	Flagelador	55	11	Flamisol	Tangee	A. Herane
S. Micelli	H. Araneda	6	Basilea	59	2	The Font	Barita	Debut
J. Carrasco	B. Sandoval	7	Cicadeo	58	7	Air Raid	Cicely	Khenia
J. Suárez	V. Madrid	8	Ocurrencia	57	8	Darién	Habilidad	Quintrilpe
J. Costantini	H. Vergara	9	Principesca	57	9	War Boy	Sahareña	R. Costantini
F. Peralta	R. Aguilar	10	Impertérrito	56	3	Sandals	N. de Humo	Las Letras
Propietario	N. N.	11	Ranchería	54	1	Scaramouche	Pérgola	J. Duque
Propietario	G. Alcaide	12	Lusinge	51	5	Milímetro	Joyosa	J. Bastarrica
Propietario	R. Contreras	13	Pedalera	49	10	Sandals	Salpura	J. Salfate

PRIMERA CARRERA, a las 8.15 A. M.— 1.200 metros —Premio BACHILLERA.— Serie A.— Para potrillos de 3 años nacidos en Chile, no ganadores.— Peso, 56 kilos— Inscripción $ 160.— Premios: $ 16.000 al primero; $ 4.800 al segundo; $ 2.400 al tercero y $ 800 al cuarto.

A. Henríquez	A. Burgos	1	A. al Oro	56	1	Amor Pagano	Sueño de Oro	El Ideal
A. Castro	M. Reyes	2	Boreal	56	13	Firmament	Discordia	F. Smith
J. Cappó	R. Bustamante	3	Caycay Vilú	56	5	D'Alambert	Mamá Oello	San Antonio
J. Medina	R. Aguilar	4	Cosaco	56	6	Transcendente	Pyjama	I. Pérez R.
C. Quezada	M. Quezada	5	Despilfarro	56	12	Yelmo II	Salpiglosis	C. F. Campos
A. Gómez	V. González	6	Elkington	56	4	Aretino II	Redundancia	T. Ureta
E. Scaia	N. N.	7	Embuchado	56	2	Sol Naciente	La Vesta	Norte Chico
A. Lancién	H. Cabello	8	Ispahan	56	15	Garboso	Ibiza	Maravilloso
D. Solís	N. N.	9	Logrero	56	10	Arabesco	Ibéride	E. Sudermann
O. Jara	H. Jara	10	Monterrey	56	3	Iago	Malva Rica	Portos
F. Peralta	M. Araneda	11	Ojos Tristes	56	7	Ojos Buenos	Gipsy Queen	Santa María
F. Peralta	H. Rebolledo	12	Paloquito	56	9	Milímetro	Pinganilla	Parral
J. Valenzuela	N. N.	13	Peuco	56	11	Cateador	Noalla	J. Duque
Propietario	H. Vergara	14	Rey de Oros	56	14	Apple Jack	Platea	Lia
E. Sepúlveda	G. Sepúlveda	15	Ulises	56	8	Valeriano	Upheabal	Detonación

SEGUNDA CARRERA, a las 8.45 A. M.— 1.200 metros.—Premio BACHILLERA.— Serie B.— Para potrillos de 3 años nacidos en Chile, no ganadores.— Peso 56 kilos.— Inscripción $ 160.— Premios: $ 16.000 al primero; $ 4.800 al segundo; $ 2.400 al tercero y $ 800 al cuarto

A. Lancien	M. Ocampo	1	Asombro	56	2	Agorero	Berenguela	Bermeo
N. Peralta	H. Rebolledo	2	Circasiano	56	14	Martín García	Circasia	San Alberto
J. Vial	M. Quezada	3	Como Rifle	56	11	Tapicero	Guardia Vieja	El Pibe
Propietario	H. Jara	4	El Parque	56	8	Tantehue	Cerdeña	S. Encina
J. Suárez	L. A. Díaz	5	Fátuo	56	5	Fotográfico	Saldeana	B. Lagos
Raúl Díaz	R. Rojas	6	Fra Diavolo	56	4	Water Polo	Mascotita	P. Bravo
J. Cuevas	No corre	7	Kanato	56	9	Garboso	Paraplejía	J. A. Lago
F. Peralta	H. Cabello	8	Lientur	56	10	Milímetro	Elba	Detonación
S. Miceli	R. Contreras	9	Morio	56	1	Dandín	Saluki	Alsab
R. Quiroz	I. Araya	10	Nogi	56	3	Noctovisión	Aut o Pep	R. Lara
O. Urbina	M. Reyes	11	Petirrojo	56	7	Iturbide	Pegaway	Mariposa
P. Valderrama	N. N.	12	Reidor	56	13	Se Ríe	Fantasía	Parral
J. Cappó	J. González	13	Sachem	56	6	Rococó	Monarquía	San Antonio
A. Valdivia	G. Sepúlveda	14	Voltaico	56	12	Noctovisión	Otra Volta	Pollito

TERCERA CARRERA, a las 9.15 A. M — 1.200 metros.—Premio BALTICO.— 6.a Serie.— Handicap para 3 y 4 años ganadores, y para 5 años y más que hayan ganado $ 30.000.— Inscripción $ 110.— Premios: $ 11.000 al primero; $ 3.300 al segundo; $ 1.650 al tercero y $ 600 al cuarto.

U. Bravo	M. Quezada	1	Buenas Noches	56	6	Cateador	Noche Triste	I. Martín
J. Valenzuela	P. Flores	2	Boina Vasca	55	7	Iago	Buena Pieza	Bichita
Propietario	M. Salas	3	Aguardiente	54	4	Trujillo	Santa Tecla	P. 2.o Bagú
J. Costantini	L. Pérez	4	Embeleco	54	1	Firmament	Salambá	Donnay
M. Feliú	A. Soto	5	Formento	52	5	Impetuoso II	Franqueza II	Mi Cariño
O. Jara	J. González	6	Bisagra	51	13	Heidelberg	Bisaya	R. M. del Río
R. Gómez	G. Alcaide	7	Orpheline	50	3	Noctovisión	Oferta	Electroimán
Propietario	E. Márquez	8	Ch. Corrido	50	11	Chiste	L. Cavallieri	L. Navarro
B. Maggi	H. Cabello	9	Sevigné	49	12	Nid d'Or	Salpresa	Cecor
Propietario	L. Céspedes	10	La Tregua	48	14	Disarmament	Las Dichas	L. Castro
M. Viballos	R. Pavez	11	Marinade	47	2	Apple Jack	Naftalina	De Plata
F. Guerra	L. Jara	12	Carísima	46	10	Schopenhauer	Carambola II	Rague
J. Suárez	J. F. Vidal	13	Danilla	46	8	Darién	Coronilla	Quintrilpe
I. Rengifo	N. N.	14	Gomina	46	9	Scaramounche	F. Mouche	Portos

CUARTA CARRERA, a las 9.45 A. M.— 1.200 metros. —Premio BALTICO.— 5.a Serie.— Handicap para 3 y 4 años ganadores, y para 5 años y más que hayan ganado $ 30.000 — Inscripción $ 110.— Premios: $ 11.000 al primero; $ 3.300 al segundo; $ 1.650 al tercero y $ 600 al cuarto.

E. Inda	N. N.	1	Fte. Hermosa	57	3	Rococó	Fontaine	Popeye
J. Ramírez	M. Mockridge	2	Goya	57	22	Richard	La Gatita	Galuar
E. Villaseca	R. Bustamante	3	Quintrilpe	57	19	Darién	Despierta	Limited
J. Rojas	J. González	4	Sueño Chino	57	9	Armateur	La Mona	A. Calquín
C. Quezada	M. Quezada	5	Chincolito	56	6	Bossuet	Venezuela	Ollimaraj
C. Quezada	R. Pavez	6	Bondadosa	54	16	Trascendente	Bondad	E. Rodri-Felipe
J. Valenzuela	M. Salas	7	Cutty Sark	56	20	Bacchus Rex	La Bemol	El Cardo
A. Muscat	A. Salazar	8	Itamaraty	56	23	Millstream	Ibérica	El Bote
J. Costantini	No corre	9	Argelia	55	17	Trafalgar	Jeringa	El Jazmín
S. González	No corre	10	Kos Kosú	55	8	Firmament	Salpiglosis	H. Valdés
A. Vodanovic	No corre	11	Rocinante	55	21	Patinazo	Comadreja	Peral Chico
S. Jiménez	N. N.	12	Wonderfull	55	12	Water Polo	Engañifla	G. Ramírez
E. Maggi	H. Cabello	13	Auténtica	54	18	Maile	Ruca	Lelita
O. Jara	H. Jara	14	Firestone	54	15	Luisillo	Fossette	R. M. del Río
Propietario	F. Gómez	15	Infiel	54	11	Milímetro	Insensata	I. Sánchez
S. Miceli	R. Contreras	16	Suavecito	54	7	Tantehue	Suavecita	Pajarito
A. Fletcher	P. Flores	17	Bochinche	53	10	Canaro	Revuelta	El Carril
R. Rabello	C. Moreno	18	Disparo	53	5	Disarmament	Pedrada	C. Covarrubias
J. Cappó	No corre	19	Qué Hubo	53	2	Bossuet	Querella	San Antonio
P. Valderrama	R. Aguilar	20	Cautiverio	50	1	Luisillo	Clarinada	Quillota
Propietario	J. F. Vidal	21	Loretana	49	4	Tantehue	Gritona	J. Bastarrica
F. Villa	L. Pérez	22	Horma	48	13	Sandals	Pretalla	Monalba
N. Peralta	A. Soto	23	Nieve Roja	48	14	Noctovisión	Bearnesa	Pensacola

QUINTA CARRERA, a las 10.15 A. M.— 1.200 metros.— Premio BALTICO.— 4.a Serie.— Handicap para 3 y 4 años ganadores, y para 5 años y más que hayan ganado $ 30.000.— Inscripción, $ 110.— Premios: $ 11.000 al primero, $ 3.300 al segundo, $ 1.650 al tercero y $ 600 al cuarto.

E. Inda	N. N.	1	Roi Soleil	59	17	King Lomond	Sunflower	Popeye
U. Bravo	R. Madariaga	2	Coeur Sec	56	13	Duraznito	Noctícula	J. L. Ruiz
R. Ravello	Ab. Silva	3	My	55	3	Ilión	Calk	Ebro
R. Ravello	Juan González	4	Francachela	52	4	Tupá	Franconia	Buen Suceso
J. Herane	C. Moreno	5	Señor Maile	56	6	Maile	Duette	Presla
Propietario	No corre	6	Aramis	54	7	Garboso	Salpicada	R. Allen
Juan Ramírez	M. Ocampo	7	Minuta	54	14	Minué	Pristina	Enflor
Cef. Cruz	L. A. Díaz	8	Osado	54	21	Trelawny	Esperada	Rosa Morán
L. Navarro	V. González	9	Desenvuelta	53	16	Bicho Raro	Silver Lassie	J. Giannoni
R. Quiroz	M. Mockridge	10	Egazti	53	12	D'Alembert	Kaffa	R. Lara
A. Lancién	M. Quezada	11	Gran Ley	53	15	Knockem	Cururita	Tricole
A. Lancién	E. Márquez	12	Paimún	52	20	Feroz	Balija	Reina
A. Amaro	G. Sepúlveda	13	Parasini III	53	23	Trigal	Piquichina	J. Alvarez S.
L. A. García	J. F. Vidal	14	Livorno	52	1	Bacchus Rex	Grand Mère	Sabina
E. Maggi	H. Cabello	15	Rotativa	52	18	Oakland	Rajadora	Cécor
Art. Muñoz	R. Bustamante	16	Año Nuevo	51	8	Salerno	Marlene	J. Caviedes
R. Videla	G. Alcaide	17	Bolonia	51	22	Silvio Pellico	Bula de Oro	P. A. Videla
J. Bustamante	No corre	18	Doña Sol	51	2	Blandonián	Barceloneta	Las Tres Chepas
J. Rojas	L. Pérez	19	Katita	50	5	Oakland	Kali	A. Calquín
E. Cáceres	G. Toro	20	Melitón	50	10	Pantera	Marichela	Santa Ema
J. Valenzuela	M. Lara	21	Selénica	50	11	Signum	Puebla	El Cardo
J. Melero	M. Jara	22	Amistad	48	9	El Maestro	Alciste	El Rosarino
A. Jacial	A. Soto	23	Trampiatito	48	19	Disarmament	Sungalia	Yungay

SEXTA CARRERA, a las 10 15 A. M.— 1.200 metros.— Premio BALTICO.— 1.a Serie.— Handicap para 3 y 4 años ganadores, y para 5 años y más que hayan ganado $ 30.000.— Inscripción, $ 140.— Premios: $ 14.000 al primero, $ 4.200 al segundo, $ 2.100 al tercero y $ 700 al cuarto.

Raúl Díaz	L. Araya	1	El Cacique	61	6	Cedro	Modorra	R. Díaz
O. Jara	H. Jara	2	Bayoneta	56	9	Bacchus Rex	Benarés	A. Gumera
E. Inda	No corre	3	Deseada	55	8	Tupá	Trinitrina	D. Barrueto
E. Inda	P. Flores	4	Transmarino	54	7	Trampiato	Aguademar	Alegría
J. Suárez	G. Sepúlveda	5	Ambrosía	54	2	El Maestro	Amberita	Don Luis
C. Quezada	M. Quezada	6	Belgrano	53	3	Blandonián	Nancagua	Rancagua
N. Peralta	C. Moreno	7	Martincito	52	11	Martín García	Rada	V-8
Edo. Castillo	L. Jara	8	Lucifer	50	1	El Ocho	Checa	Inesucha
D. Sotomayor	L. Céspedes	9	Racha	48	4	Oakland	Queenie	Botafogo
Propietario	F. Vidal	10	Beguibelta	47	5	D'Alembert	Sólida	J. Vial
C. J. Muñoz	A. Soto	11	Es El Colmo	47	10	El Ocho	Buenaventura	Opelito

SEPTIMA CARRERA, a las 11.25 A. M.— 2.000 metros.— Premio BARITONO.— Handicap para todo caballo que no haya ganado $ 100.000.— Inscripción, $ 200 — Premios: $ 20.000 al primero, $ 6.000 al segundo, $ 3.000 al tercero y $ 1.000 al cuarto.

M. Feliú	No corre	1	Homérica	60	1	Pantera	Hermenegilda	Mi Cariño
J. Melero	F. Poblete	2	Nobleza	58	10	Ilión	Ganzúa	Wanda
O. Jara	H. Jara	3	Koskor	56	4	D'Alembert	La Titina	Exito
F. León	L. A. Díaz	4	Secreto	56	6	Poor Chap	Salpimienta	F. León R.
L. A. Figueroa	N. N.	5	Pantaleón	54	3	Poor Chap	Caravana	C. Vergara
O. López	F. Gómez	6	Aspiranta	51	7	Norton	Aspasia	Aspirante
E. Sepúlveda	V. González	7	Cariboro	49	11	Indio Bueno	Reine Margot	E. Rodríguez A
Cef. Cruz	A. Soto	8	Malstrom	49	5	Poor Chap	Mi Linda	Melosillas
C. Muñoz E.	L. Jara	9	Carillón	46	8	Broadwalk	Huetelera	Pelele
G. Valenzuela	J. F. Vidal	10	Howdy	46	9	Corn Belt	Mildred	R. Walker
A. Valdivia	H. Cabello	11	Viene Bien	46	2	Maile	Serena	Ki-Ka

OCTAVA CARRERA, a las 12.05 P. M.— 1.200 metros.— Premio BALTICO.— 2.a serie.— Handicap para 3 y 4 años ganadores, y para 5 años y más que hayan ganado $ 30.000.— Inscripción, $ 130.— Premios: $ 13 000 al primero, $ 3 900 al segundo, $ 1.950 al tercero y $ 650 al cuarto.

E. Inda	N. N.	1	Crefrén	62	4	Agorero	V. en Popa	Villa Alegre
E. Sepúlveda	G. Sepúlveda	2	Frieda	57	1	Cedro	Fabricia	Lia
C. Quezada	M. Quezada	3	Andalousie	56	9	Iturbide	Andaluza	J. L. Ruiz
C. J. Muñoz	N. N.	4	Habsek	55	8	Oakland	Marga Marga	Lastra
A. Castro	V. González	5	New York	52	2	Ilión	Romañola	F. Smith
A. Henríquez	No corre	6	Mussolini	51	7	Knocker	Romañola	El Ideal
Art. Muñoz	R. Bustamante	7	Peluquero	51	12	Noctovisión	Vitamina	El Rasillo
J. Herane	L. Pérez	8	Oro Purito	50	5	Martín García	Reinatita	Estr. de Chile
J. Suárez	G. Toro	9	Kosake	49	10	Kodak	Agua Fuerte	B. Lagos
J. Suárez	L. A. Díaz	10	Chahuilco	47	11	War Boy	Falsantúa	Chahuilco
F. Peralta	H. Cabello	11	Cabezón	47	6	Duraznito	Malatesta	La Paloma
N. Peralta	A. Soto	12	Centauro	47	3	Martín García	Ciroacia	San Alberto

NOVENA CARRERA, a las 12.45 P. M — 1.200 metros.— Premio BALTICO.— 3.a Serie.— Handicap para 3 y 4 años ganadores, y para 5 años y más que hayan ganado $ 30.000.— Inscripción, $ 120.— Premios: $ 12.000 al primero, $ 3 600 al segundo, $ 1.800 al tercero y $ 600 al cuarto.

J. Herane	F. Gómez	1	Bohemio	58	14	Salerno	Bohemienne	Fresia
R. Ravello	C. Moreno	2	Aparecido	53	10	Sucre	Chili Hué	H. Armas
R. Allen	R. Castillo	3	Ataturk	53	1	Impetuoso	Happiness	Sajonia
H. Contreras	No corre	4	Rayo	53	9	D'Alembert	La Titina	Tupinamba
L. H. Labra	P. Flores	5	Garete	52	12	El Maestro	Suede	Rogel
F. Peralta	L. A. Díaz	6	Quechumalal	52	13	Noctovisión	Agua Buena	J. Urrutia
J. Carrasco	L. Jara	7	Stand By	51	3	Centurión	Sugar Fly	Khenia
D. Sandoval	No corre	8	Canosa	50	11	Valeriano	Salpicada	El Canoso
J. Inda	No corre	9	Satiro	50	15	Poor Chap	Sierra	Junquillar
J. Constantini	L. Pérez	10	Austríaca	49	4	Oakland	Cantimpla	R. de Constan
J. Ramírez	B. Sandoval	11	Quintrileo	49	6	Sucre	Quila Cura	C. López
S. Miceli	No corre	12	River Plate	49	2	Scaramouche	Plaga	Popeta
L. Castro	R. Contreras	13	Hablador	48	16	Tarzán	Siga Hablando	A. Ruiz
N. Peralta	A. Soto	14	Radamés	48	8	Luisillo	Rada	San Alberto
A. Lancien	J. F. Vidal	15	Merlán	47	7	Rococó	Retama	Tricole
E. Sepúlveda	H. Cabello	16	R. A. F.	47	5	Disarmament	Las Dichas	M. Palma

VENTA EN REMATE

EL 8 DE FEBRERO, A LAS 15 HORAS,

en calle Ramón Nieto N.o 920, oficina 502, se sacará a remate ante Notario Público el inmueble situado en la

CALLE AMUNATEGUI N.os 214 al 224

de la Cía. General de Anilinas y Productos Químicos Soc. Ltda. en Liquidación.

MINIMUM: $ 2.600,000.—

El precio se pagará en tres cuotas iguales, una al contado otra a tres meses y la tercera a seis meses, con más el interés del 7% anual y del 10,5% anual en caso de mora.
Los gastos serán de cuenta del comprador.

Para tomar parte en el remate deberá entregarse boleta bancaria de garantía por el 10% del mínimum a la orden de la "Corporación de Fomento de la Producción — Liquidación Cía. General de Anilinas y Productos Químicos Soc. Ltda."

Bases títulos, tasación y demás antecedentes pueden consultarse en calle Ramón Nieto N.o 920, oficina 502, de 10 a 12 horas.

CORPORACION DE FOMENTO DE LA PRODUCCION

REAL TELEFONO 65555 SANTIAGO TELEFONOS 32888 y 53444

TEATROS DE LA COMPAÑIA CHILENA DE ESPECTACULOS

Matinée a las 3 P. M.
Tarde a las 6.30 P. M.
Noche a las 10 P. M.
La producción argentina de Band y Salas:

EL DESEO

may. de 15 años

basada en la obra de Eca de Queiroz "El Primo Basilio" y que protagonizan Aida Luz, Roberto Airaldi y Gómez Cou.

Matinée a las 3 P. M.
Tarde a las 6.30 P. M.
Noche a las 10 P. M.
(Sólo para mayores)
La espectacular zarzuela española, llevada al cine por los estudios mexicanos.

LA CORTE DE FARAON

por Mady Cortés, Fernando Cortés y Roberto Soto. Complemento: Sinopsis descriptivas y Noticiarios.

VICTORIA

EL ROTATIVO DE LUJO
FUNCIONES EMPIEZAN A LA 1.15 — 3.15 — 5.15 — 7.15 — 9.30
SEL MAN VERCELLINO PRESENTA LA EMOCIONANTE PELICULA

HOY El Zorro de Jalisco HOY

con PEDRO ARMENDARIZ
LUCHA REYES
SOLO PARA MAYORES

T U R F

Recatada tendrá hoy...

(DE LA PAGINA 17)

tante del programa. Se trata de una carrera con el rango de Especial sobre 1,900 metros en la cual mantenían hasta ayer su anotación todos los adversarios que ratificaron el martes en Secretaría.

Para establecer nuestra fórmula, hemos tomado como referencia la milla y media disputada el 21 de enero, en que Atelier logró una estrecha victoria sobre Recatada, después que ésta fué conducida con notorio poco tino y recibiendo dos kilos del ganador. Esta vez nuestras preferencias, están por la pensionista de Fernando León —en corral con Quintulén, que ostenta espléndido training— pues consideramos que ahora, dirigida con mayor eficiencia y recibiendo un kilo más de Atelier, debe superar al buen defensor de los colores del Stud "Longchamps".

Para segundo, dejamos al de Peralta, naturalmente considerando la carera mencionada, y para tercero a Cuarzo, que en esa misma prueba se clasificó cuarto, no muy lejos del ganador.

SEXTA CARRERA

La sexta carrera de la tarde corresponde a la cuarta serie de los handicaps sobre una milla y, a decir verdad, el pronóstico es materia muy complicada. Efectivamente, son varios los elementos cuya capacidad quedó muy bien compensada al elaborarse el handicap, de tal modo que cabe esperar en las pizarras opiniones muy divididas que darán origen a buen sport.

Sin embargo, en la obligación de tener que decidirnos por algunos de los competidores, responsabilizamos a Yankee de la defensa de nuestro pronóstico. El de Inda, llegó quinto de Malstrom hace quince días, dando la impresión de que, por el desarrollo mismo de la carrera, no pudo poner en juego toda su capacidad. Esta vez en 1600 metros, con parecidos adversarios y mejor adaptado a la pista del Club, cabe esperarle una actuación más efectiva.

Para escoltarlo indicamos a Selección, que salió bien de perdedores, y a Pinta, de la cual nos llegan óptimos informes.

SEPTIMA CARRERA

Muy bonita llegada puede producirse en la séptima carrera de la tarde, primera serie de los handicaps sobre 1,600 metros, en la que Setubal, contará con una de las más altas cotizaciones. La responsabilidad de la pensionista de Fernando León será muy justificada, pues hace quince días, en la ganada por Valencia, era la rival que mejor desempeño realizaba en los metros postreros. Por nuestra parte coincidiremos con la opinión de la mayoría y la hacemos nuestra preferida.

Para escoltarla designamos a Valencia, ateniéndonos a su último y laborioso triunfo. El tercer puesto se lo dejamos a Kunihiko, que se presentará con el prestigio de haber obtenido un bonito triunfo sobre destacados adversarios en la pista del Hipódromo Chile.

OCTAVA CARRERA

La octava carrera, es otra de las pruebas más difíciles de la tarde. Se trata de la tercera serie de los handicaps sobre 1,600 metros, en la cual de los trece rivales que ayer mantenían su anotación, por lo menos seis habían quedado en parecidas condiciones para aspirar al triunfo.

Tras bien detenidos estudios, otorgamos nuestra preferencia a Rotito, que recientemente obtuvo una concluyente victoria en el Chile. Sin embargo, estimamos que deberá rendir el máximo de su capacidad para dar cuenta de Nilque, cuyos progresos son asombrosos, y de Rancagüina, pensionista de Quezada que recientemente alcanzó una meritoria figuración en esta pista, al entrar tercera de Nilque y Sobregiro.

LA FINAL

Lo más importante y difícil a la vez, es acertar la última carrera. Todo hípico cifra siempre sus mejores expectativas en la prueba de clausura, por razones que está demás insinuar. Esta vez, la tarea se presenta para buscar solución a la segunda serie de los handicaps sobre milla, en la que diez rivales fueron bien escalonados por el señor Forster, encargado de tan delicada misión.

Nuestro aporte a la solución de la carrera, es la sugestión de Profesa para el primer lugar. La hija de Disarmament, ha estado corriendo a peso más altos de lo que esta vez le correspondió, factor que seguramente influirá en un mejor desempeño en el compromiso de esta tarde.

Evocación, buena tercera de Huiliche y Peso Fuerte, el domingo pasado en 1,200 metros, y Pirapó, que se desempeña muy bien en pistas pesadas, deben ser los otros adversarios que llegarán prendidos en emocionante lucha, al final de la milla con que se clausurará el día hípico.

PRONOSTICOS

1.a carrera. — Borneo, Jandro y Heinkel.
2.a carrera. — Humpby, Tamandaré y Saeta.
3.a carrera. — Kilmarnock, Mesenia y Kubelik.
4.a carrera. — Danubio, Escorpión y Cachadina.
5.a carrera. — Recatada, Atelier y Cuarzo.
6.a carrera. — Yankee, Selección y Pinta.
7.a carrera. — Setubal, Valencia y Kunihiko.
8.a carrera. — Rotito, Nilque y Rancagüina.
9.a carrera. — Profesa, Evocación y Pirapó.

Por Pantaleón...

(DE LA PAGINA 17)

sultar el handicap de dos mil metros que se corre en séptimo lugar y que constituye la principal atracción del programa matinal.

Koskor ha estado ganando en buena forma; Secreto es un potrillo de méritos que ha cumplido una excelente campaña reciente; Pantaleón es ganador en un tiro análogo en el Club Hípico, y tratará de imponer su clase una vez más; Homérica no lleva otro inconveniente que el alto peso que carga y, finalmente, Malstrom y Viene Bien pueden resultar postergando a los favoritos al amparo de las ventajas que reciben de sus más calificados rivales.

Como por alguno hay que decidirse, sufragamos por Pantaleón para el sitio de honor indicando a Secreto y Viene Bien para escoltarlo.

LA PENULTIMA

Mussolini no será de la partida en la penúltima carrera que lleva sus mejores integrantes en Habyek, New York, Peluquero, Centauro y Chaulco que son, a juicio nuestro, los que con mayor número de partidarios deben contar en la cotización final.

El bajo peso que ahora carga Chaulco y el hecho de volver a la distancia que más le acomoda a sus medios nos hacen inclinar por él nuestras preferencias para el primer lugar.

Peluquero y Centauro en los lugares siguientes.

LA DE CLAUSURA

Entre Aparecido, cuyos cotejos reflejan su excelente estado y que cuenta con un buen segundo puesto, detrás de Naxos; Garete que reaparece después de su bullado distanciamiento; Stand By, clavada en la distancia; Canga, cuya atropellada final es muy segura; Austriaca, que viene mejorando notablemente; River Plate y Radamés que saldarán cuentas pendientes y, finalmente, Merlán con RAF., resulta harto difícil decidirse ya que todos tienen títulos para imponerse, lo que hace de la prueba de clausura un compromiso muy apropiado para el desquite.

La mejoría experimentada por Austriaca nos induce a recomendarle la defensa de nuestro pronóstico indicando para los placés a Aparecido y Radamés.

RESUMEN

1.a carrera. — Despilfaro, Caycay Vilú y Ulises.
2.a carrera. — Como Rifle, Fatuo y Sachem.
3.a carrera. — Bisagra, Sevigné y Chipe Corrido.
4.a carera. — Wonderfull, Quintrilpe y Bochinche.
5.a carrera. — Señor Maile, Año Nuevo y Aramis.
6.a carrera. — Es El Colmo, Racha y Lucifer.
7.a carrera. — Pantaleón, Secreto y Viene Bien.
8.a carrera. — Chaulco, Peluquero y Centauro.
9.a carrera. — Austriaca, Aparecido y Radamés.

Propuestas Públicas

PARA EL 26 DE FEBRERO DE 1945

Se solicitan propuestas públicas por instrumental de cirugía, artículos de laboratorio.

Bases y antecedentes:

Depto. Central de Compras de Beneficencia
SECCION ADQUISICIONES
Avenida Matta 644

EL JEFE.

3 FUNCIONES DEL NUEVO CIRCO LAS AGUILAS HUMANAS 1945, HOY EN EL BARRIO PILA

Matinée infantil a las 2.30, vermouth a las 6.15 y noche a las 9.30

En el terminal de la Avenida General Velásquez con Arica y Cinco de Abril, frente a la Población "El Esfuerzo", de la Cía. de Gas, allí se ha levantado la grande y cómoda Carpa de la Empresa Chilena "Cóndor" para su meritorio y pintoresco Circo "Las Aguilas Humanas" 1944-1945 y hoy se ofrecen tres nuevas e importantes funciones, con la Troupe China Lai-Foun, los pasmosos equilibristas alambristas a gran altura "Las Máscaras Negras de la Muerte", Okano, el prodigioso contorsionista en argollas aéreas, King, el caballo sabio que baila cueca y conga, El Oso Negro de Siberia, las cabras y perros bomberos, la feroz Leona Nelly y la Diversidad de fieras africanas del domador húngaro Capitán Michael Stemper.

Las tres funciones dominicales de hoy para los niños y grandes del barrio Pila-Avenida General Velásquez, son a precios económicos y dada la gran calidad, importancia y mérito artístico del circo Las Aguilas Humanas 1944-1945, alcanzarán merecido suceso.

EN EL POLIGONO DE QUINTA NORMAL, EL MARTES 6

El próximo martes 6 la carpa se levantará en la cancha del Polígono de Quinta Normal y debutará esa misma noche ante las familias de Quinta Normal y como el meritorio Circo Las Aguilas Humanas, actuará por primera vez en esa Comuna, reina gran entusiasmo por conocer el exótico y notable trabajo de los Cinco Chinos Lai-Foun.

Seguidamente, el viernes 9 se presentarán en Independencia-Negrete.

LAS MEJORES DISTRACCIONES DE SANTIAGO LAS ENCONTRARA UD. EN EL GRAN PARQUE DE ATRACCIONES BULNES

DE ALEGRIAS, EMOCIONES, RISAS Y CARCAJADAS PODRA UD. DISFRUTAR EN SUS DIVERSOS JUEGOS MECANICOS.

APROVECHE SU DESCANSO DE HOY DOMINGO, RECREANDOSE EN EL PARQUE BULNES.

LA COMPAÑIA DE COMEDIAS QUE ENCABEZA

Elena Puelma

LE OFRECE HOY CUOTRO DIVERTIDAS FUNCIONES: A LAS 7.15, A LAS 8.15, A LAS 10.15 Y A LAS 11.15 P. M.

Las graciosas obras "Guerra a los Hombres" y "Las Chicas Futbolísticas"

Espectáculos atrayentes a precios bajísimos. Platea 5 pesos. Galería 2 pesos.

ENTRADA GENERAL UN PESO

Emisoras

¡BULNES LLAMA!

Invitando a los auditores de Santiago a sintonizar CB 89.

Audiciones destacadas para hoy Domingo 4

19.30 "Audición Hípica" con los resultados de las carreras del Hipódromo Chile, Club Hípico de Santiago y Valparaíso Sporting Club. Comentarios de Roldán García.
20.30 "Audición Deportiva", comentarios sobre el Campeonato Sudamericano de Fútbol por Pedro J. Malbrán.
21.00 "LA HORA DE LA PATRIA", con el siguiente programa:
1.o Canción de Yungay.
2.o La Historia a través de la Semana, por don Francisco Caballero Maldini.
3.o Aires Marciales.
4.o Tema Libre (por un auditor). El Problema de las Subsistencias.
5.o Música Chilena.
6.o El Derecho de la Propiedad y el Problema de la Habitación, para el Asalariado, por el representante de Emisoras Bulnes don Enrique Caballero C.
7.o Canción de Yungay.
22.00 La compañía de comedias MARIA LLOPART interpretará la hermosa comedia dramática en tres actos, de Alberto Novión, "Bendita Seas".
23.30 Bailables hasta medianoche.

"LA NACION" TRANSMITE HOY LAS SIGUIENTES OFERTAS:

A LAS 13.30 HORAS
TALLER SUIZO, VARSOVIA 2768.
DEMOLICION, B. O'HIGGINS 1788
150 PLANCHAS, AV. PROVIDENCIA 1360
CARTAGENA, SERRANO 101.
NUEVA DEMOLICION, MONJITAS 843
A LAS 23.30 HORAS
LIBROS, CASILLA 761
PUERTAS 1 Y 2 HOJAS, SAN DIEGO 1671
BARRACA, SAN DIEGO 1219
DEMOLICION, SAN DIEGO 1260
EL SUBMARINO, DELICIAS 2851

"Qué hombre tan simpático"

Gloria Marín, Fernando Soler, Blanca de Castejón, Manuel Medel, Carlos Villarías y otros muchos artistas de categoría forman el elenco de la nueva producción mexicana titulada: "Que hombre tan simpático", que se conocerá el martes en la pantalla del Teatro Santiago. Esta película musical está considerada como uno de los más cotizados trabajos cinematográficos del cine azteca.

CUATRO FUNCIONES DA HOY LA COMPAÑIA ELENA PUELMA

La Compañía de Comedias y Variedades que encabeza la aplaudida actriz nacional Elena Puelma y que con tan señalado éxito viene trabajando en el teatro del Parque Bulnes, sigue ofreciendo al público espectáculos novedosos y del agrado de todos los concurrentes.

Para hoy domingo anuncia cuatro funciones, siendo la primera a las 19.15 horas, que está especialmente dedicada a las familias y especialmente a los niños, que no pueden concurrir de noche. La segunda será a las 20.15 y luego después habrá funciones a las 22.15 y 23.15 horas.

En todas ellas habrá atrayentes programas, representándose el gracioso sainete "Guerra a los hombres', y en seguida la pequeña revista "Las chicas futbolísticas".

ELENA PUELMA EN EL PARQUE BULNES

El éxito que la Compañía Elena Puelma obtiene en sus presentaciones en el Teatro de Verano del Parque Bulnes, no disminuye, ya que noche a noche concurre a sus espectáculos un numeroso público.

"QUE HOMBRE TAN SIMPATICO"

Muy bien recibido por el público será el estreno de la comedia musical, "Qué hombre tan simpático', que reúne en su reparto a Gloria Marín, Fernando Soler, Carlos Orellana, Manuel Medel, Carlos Villarías y Blanca de Castejón, con la colaboración de Manuel Esperón en la parte musical.

Pocas producciones aztecas de este género han tenido el éxito de la cinta que nos ocupa y que distribuye Selman, Vercellino y Cía. Ltda.

El mayor acierto de "Qué hombre tan simpático" es la selección del reparto, ya que todos los artistas anteriormente nombrados, son calificados como las mejores figuras del cine en español. Esta cinta se estrenará en el cine Santiago.

EL CIRCO "LAS AGUILAS HUMANAS", HOY EN EL BARRIO PILA

Con carpa llena funciona ante el público del sector Pila del Ganso-Estación Central, el nuevo Circo Las Aguilas Humanas, cuya carpa se ha levantado en la cancha terminal de la Avenida General Velásquez-Cinco de Abril, frente a la Población de la Compañía de Gas.

Hoy habrán tres funciones dominicales: matinée infantil a las 14.30 horas, vermouth a las 18.20 y nocturna a las 21.40 horas, presentándose la troupe china Lai-Foum, el contorsionista en argollas aéreas Okano, La bala humana, los trapecistas brasileños Hnos Oola Da Silva, el malabarista Krameer, los alambristas Las máscaras negras de la muerte, los perros bomberos, el oso negro de Siberia, Martín, el monito ciclista, la leona Nelly, los caballos atigrados y la colección de fieras africanas del domador húngaro Michael Stemper.

EN EL POLIGONO DE QUINTA NORMAL

El próximo martes 6 hará su debut ante el público de la comuna Quinta Normal, el Circo Las Aguilas Humanas, cuya carpa se levantará en la cancha del Polígono.

Entre las familias de Quinta Normal reina gran expectación e interés por asistir a las funciones que nos presentará el selecto espectáculo circense de la Empresa Chilena Cóndor, con la troupe china Lai-Foun.

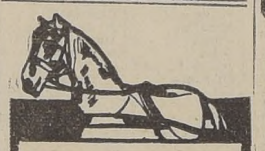

Arneses para carreteles.
Coches y Aradores.
SUELERIA
SAN FERNANDO
BASCUÑAN 33
FONO 91337
Enviamos a Provincias contra reembolso

BRITISH BROADCASTING CORPORATION

Domingo, 4 de Febrero de 1945
Hora chilena

De 12.00 a 12.30 — 16.64 mts. 18.025 mcs.
De 18.01 a 18.07 — 31.25 mts. 9.60 mcs.
De 19.00 a 23.30 — 31.88 mts. 9.41 mcs.
De 19.00 a 23.45 — 41.21 mts. 7.28 mcs.
12.00 Boletín de noticias.
12.15 Radio Gaceta (rep.).
18.01 a 18.07 Boletín de noticias.
19.00 Noticias en títulos. Anuncios. Resumen del programa de hoy. Prólogo.
19.15 Recital de piano, por Vina Barden.
19.30 Apuntes científicos.
19.45 El coro de Blackfriars.
20.00 Boletín de noticias.
20.15 "El desmoronamiento del nazismo": "Italia por dentro".
20.30 Música de cámara interpretada por Lena Wood, viola y Tom Bromley, piano.
21.00 Revista musical.
21.15 Radio Gaceta.
21.30 La banda de las Guardias Coldstrea, interpreta, "música mientras trabajas".
22.00 Boletín de noticias.
22.15 Charla por el cojo intruso.
22.30 "Facade y Siesta" de William Walter.
23.00 Discusión: "Cuál es el verdadero papel de la radio en la educación y cultura popular".
23.15 Boletín de noticias.
23.30 Epílogo. Resumen del programa para mañana. Himno nacional.
23.45 Fin de la transmisión.

Ungüento MONTE SANTO

Se usa con mucho éxito contra ciertas
Eczemas, Ronchas, Comezón de la piel y del cuero cabelludo etc.
Caja grande $ 2.00 Caja chica $ 1.00.
Base: Lassar, Mentol, Alcanfor, etc.

CREAS

Importadas en Retazos $ 14 y $ 10 metros
MATUCANA 881

CINE - ESPECTACULOS SELECTOS HOY EN EL "CAUPOLICAN"

Gran matinée cuádruple hoy a la 1.40 de la tarde. Hoy a las 6 y 9.30, Adriana Lamar en "El pecado de una madre" y Mary Lee en "Amores de Estudiantes"

El "CAUPOLICAN", gracias al esfuerzo propulsor de la labriosa Empresa Chilena "Cóndor" se ha convertido en un teatro múltiple que abarca diversas ramas de espectáculos y en todas obtiene éxito por que actúan con alto sentido de patriótica superación y saben servir y agradar a nuestro público.

Como cine, el "CAUPOLICAN" es número uno. Sus dobles equipos Western Electric reproducen nítidamente el castellano. En el "Caupolicán" se oyen y se ven perfectamente las films hispánicos como en ninguna otra sala.

Y así, cinematográficamente, el Palacio Chileno "Cóndor" de la calle San Diego, es de gran importancia. Hoy domingo en matinée cuadruple a la 1.40 de la tarde se exhiben dos películas notables, ESTRELLA NORTEÑA, creación soviética de Anna Baxter y Wagter Huston y Escuela de Caballeros, con Clark Gable y seriales, continuaciones nuevas "La Invasión a Marte" y "La vuelta del policía Dick Tracy". La platea, niños en matinée a $ 1.60; y las galerías a sesenta centavos.

Hoy en vermouth a las 6 y noche a las 9.30 en nítido y perfecto castellano, en bien elarido y comprensible idioma hispánico, el film del bendito amor de madre, con Adriana Lamar en EL PECADO DE UNA MADRE y además AMORES DE ESTUDIANTES, tacos altos, pestañas largas, romance musical universitario con Mary Lee y Kent Taylor, el cantor y la Orquesta Rítmica de la Universidad de Princeton. Platea a $ 5, balcón a $ 4, y galerías a $ 1.

Mañana lunes Popular el "Caupolicán" presentará a $ 2 platea a $ 1.60 balcón, y 0.60 galería a Loreta Young en "Viva China" o sea el martirio y heroismo de las mujeres guerrilleras chinas y Randolph Scott en "Mar Abierto" — las pequeñas corbetas canadienses contra los superacorazados nazifascistas — y dos seriales.

El martes 6, en el ring de catch, se cumplirá la 7.a Ronda del Campeonato Nacional e Internacional de Catch as Catch Can; el viernes 9 en el ring boxeril combatirán el invicto campeón chileno Raúl Carabantes con el viril peruano Luciano Carrillo.

Y así sigue su marcha la combatida Empresa Chilena "Cóndor" ¡un laudable esfuerzo auténticamente nacional!

ASEGURADORES:

Nuestro vaticinio comienza a cumplirse: la reforma constitucional recién propuesta socializa los seguros.

LIGA PRO DEFENSA DE LA PROPIEDAD

Agustinas 975 — Oficina 205

Guise con Aceite "DOS BANDERAS"
Es un Producto "INDUS"

Noticias de artistas y Estudios de "Holywood"

Añadiendo un nuevo triunfo a su larga lista de laureles, la Metro-Goldwyn-Mayer, será el primer Estudio que reuna un par de estrellas peliroja para trabajar en una película. Van Johnson y Lucille Ball, desempeñarán los roles principales en la festiva comedia titulada "Early to Wed", cuyo argumento gira en torno a la vida matrimonial.

Miss Ball es en parte responsable de que Johnson fuera contratado y de que permanezca en Hollywood. Ella lo presentó al jefe de los exploradores cinematográficos, Billy Grady, e inmediatamente se hizo arreglo para una prueba. Siguió el contrato, y hoy Johnson es uno de los galanes más populares de Hollywood.

HOLLYWOOD.— El actor John Dall, quien hizo su primer papel cinematográfico en la película de Bette Davis, "The Corn Is Green", está recibiendo muchos aplausos por su actuación en la obra de teatro "Dear Ruth", en la que está actualmente apareciendo en Nueva York.

LA ULTIMA DESGRACIA que tuvo Susan Peters cuando accidentalmente se disparó un rifle de calibre 22, fué una más de las que ha sufrido en los últimos 15 meses. Susan había estado fuera de su Estudio, la Metro-Goldwyn-Mayer, por más de nueve meses, por causa de una enfermedad que tuvo. Susan trabajó primero para los Estudios Warner Bros., lléndose después a la Metro en donde logró mucho éxito en "La noche del pasado" (Random Harvest) al lado de Greer Garson y Ronald Colman.

JEAN NEGULESCO probará su fe en el talento de la lindísima artista Lynn Baggett, cuando empiece a filmar su siguiente película, "Three Strangers" (Tres Desconocidos), pues le ha asignado a ella una de las partes más importantes en la película.

MONTY WOOLEY se representará a sí mismo en la próxima película que hará Cary Grant, "Night and Day" (Noche y día). Grant será prestado por la Columbia a Waner Bros, para esta producción a cambio, según hemos entendido, de Humphrey Bogart, quien irá a Columbia para hacer una película allí.

LA COMBINACION de Joan Crawford como estrella y Michael Curtiz como director de "Mildred Pierce" parece estar resultando muy buena, pues todos los que han visto las escenas ya tomadas dicen que ésta será, una de las mejores películas del año.

Una comedia diferente

Una película de indiscutible calidad es "EL MUERTO FALTA A LA CITA", que une a la actuación sobresaliente de ANGEL MAGAÑA y NELIDA BILBAO, la dirección magistral del realizador francés, Pierre Chenal.

Tres funciones da hoy el teatro Imperio

Noventa representaciones consecutivas, y siempre a teatro lleno, cumple hoy en el Teatro Imperio la chistosísima pieza de Lucho Córdoba, "Cine, teatro, radio", la comedia más espectacular que se ha presentado en esta temporada.

"Cine, teatro, radio", irá en las tres funciones de la Compañía Leguía-Córdoba: matinée a las 15, tarde a las 18.30 y noche a las 22 horas.

Próxima ya al centenar, esta comedia sigue atrayendo un público numeroso y entusiasta.

"LA COMPAÑIA DE ALVARO PUGA, EN EL BALMACEDA"

Un éxito ha obtenido la graciosísima comedia de Alvaro Puga, que se titula "Jugando, mamá, jugando", que será puesta nuevamente en escena hoy domingo, en funciones de tarde y noche.

En la segunda parte se hará el pasatiempo musical de Puga y Pepe-Rojas, titulado "Música en la cárcel", con nuevos números por Choly Mac-Flor Hernández, "La Chilenita" Gonzalvez, etc.

LUNES VICTORIA
EL CAMPEON OLIMPICO HERMAN BRIX
en
TARZAN Y LA DIOSA VERDE"

CINES UNIDOS
FRANKLIN
San DIEGO 2117 - TEL 50754
MATINEE A LA 1 Fantasmas rumberos. El tesoro de Bulldog Drummond. Pistoleros fronterizos. 6.a Vuelta de Dick Tracy. Fin Hazañas de Red Barry.
ROTATIVO DE 5 A 1
IMPRUDENCIA
LA ABUELITA
Lon Chaney en:
Los ojos del muert
MINERVA
San PABLO, CHACABUCO - TEL 91464
MATINEE A LA 1 Sangre de cosacos. El embrujo del Trópico. 6.a Vuelta de Dick Tracy.
ROTATIVO DE 5 A 12
Adriana Lamarr en:
EL PAJARO DE FUEGO
Mi novia es un fantasma
LA TORRE DE LOS SUPLICIOS
REPUBLICA
Av. REPUBLICA 243 - TEL. 93613
ROTATIVO DE 2 A 12
Raúl de Anda en:
LA LEYENDA DEL BANDIDO
Edward Robinson en:
SU MAYOR ANHELO
1.a Los peligros de Nyoka.

METRO
AIRE FRESCO Y PURO
BANDERA 141 # TELEFONO 83361
HOY Para adultos y menores de 15 años
LA MAGICA HERENCIA
(SWING FEVER)
NO VOLVERA A EXHIBIRSE EN SANTIAGO HASTA DESPUES DE 60 DIAS DE ABANDONAR EL METRO
con MARILYN MAXWELL · WM. GARGAN
NAT PENDLETON · LENA HORNE
KAY KYSER y su Orquesta
Metro Goldwyn Mayer
HOY A LAS 11 A. M. COLOSAL MATINAL INFANTIL
1.o Aeronoticias del Día.
2.o La Ruina Volante.
3.o El Secreto de la Momia.
4.o Descansen Armas.
5.o Hula Hula.
INTERMEDIO
6.o Deporte de Antaño.
7.o ¡Una... Dos... Tres!
8.o El Auto Bastón.
9.o Ciencia Popular.
10.o Miel Silvestre.
Metro Goldwyn Mayer

EXTRA MAÑANA
UNICO DIA "Premiere"
-SANTA LUCIA-
MATINEE · VERMOUTH · NOCHE
PARA MORIRSE.... de RISA!
POSA FILMS, S. A., presenta
CANTINFLAS
Una PRODUCCION 1945.
en
GRAN HOTEL
Distribución: Soc. Cinem. BAND y SALAS Ltda.

RADIO
HOY ENTRADA PERMANENTE DE 11 A 23 3/4 Hs. MAYORES Y MENORES
ROTATIVO MIAMI
EL DRAMA MAS EMOCIONANTE DE LA PANTALLA con
Charles LAUGHTON
Maureen O'HARA
"ESTA TIERRA ES MIA"

CIA. NACIONAL DE TEATROS S. A. CHILENA
LOS MEJORES ESPECTACULOS
HOY
EN LOS MEJORES TEATROS

CENTRAL — FONO 33555
3 P. M. - 6.15 - 9.45 P. M.
"MI PLATA POR UN MARIDO"
Alan Marshall y Lorraine Day (mayores y menores)

SANTA LUCIA — FONO 61379
3 P. M. - 6.15 - 9.45 P. M.
María Antonieta Pons en un sensacional film mexicana sólo para mayores: "CRUEL DESTINO"

CONTINENTAL — FONO 60735
3 P. M. - 6.15 - 9.45 P. M.
SIEMPRE UN CABALLERO
JAMES CAGNEY
(Mayores y menores)

CERVANTES — FONO 88569
3 P. M. - 6.15 - 9.45 P. M.
Una película por Richard Dix aprobada para mayores de 15 años.
UN HOMBRE INTREPIDO

ORIENTE — FONO 41345
2 P. M. "Seis destinos" y 3.a de "El fantasma". 6.10 y 9.40 P. M. "MI PLATA POR UN MARIDO"

ALCAZAR — FONO 80122
2 P. M. "Seis destinos" y 1.a de "El fantasma". 6 y 9.40 P. M. "CRUEL DESTINO"

ALAMEDA — FONO 91254
1.30 P. M. "Fantasmas rumberos", "Nunca novia" y 1.a de "El fantasma". 5.30 y 9 P. M. "La millonaria y el monstruo" y Su may. anhelo

PORTUGAL — FONO 51473
Su majestad la farsa", "El vaquero y la rubia" y 2.a de "El fantasma" 5.30 y 9 P. M. La millonaria y el monstruo" y "Su mayor anhelo"

IMPERIO — ESTADO 239 — AGUSTINAS 867 — FONO 32627
CIA. de COMEDIAS COMICAS
LEGUIA-CORDOBA
8, 6.30 y 10 P. M.
88.a, 89.a y 90.a representaciones de:
"CINE, TEATRO, RADIO"
¡Locura máxima por LUCHO CORDOBA!

MARTES
SANTA LUCIA CONTINENTAL
Jilmex S.A.
TODO EL ENCANTO Y LA FASTUOSIDAD DEL PARIS DE LOS LUISES, DANDO AMBIENTE EMOTIVO Y SENTIMENTAL A ESTA PELICULA.....
Las Dos Huerfanas
con
SUSANA GUIZAR
JULIAN SOLER
MARIA ELENA MARQUES
Distribuye: BAND Y SALAS LTDA.

GUIA DEL ESPECTADOR -- TEATROS, CINES Y VARIEDADES

TEATROS

BALMACEDA. — Artesanos número 841.— Teléfono número 88768.— Vermouth y noche: Cía. Alvaro Puga: Jugando mamá, jugando y Música en la cárcel.

IMPERIO. — Estado número 239. — Teléfono número 33627.— Cía. de Comedias Leguía-Córdoba.— Matinée, vermouth y noche: Cine, radio, teatro.

CIRCOS

CIRCO LAS AGUILAS HUMANAS. Carpa: Pila — General Velásquez.— Matinée, vermouth y noche: La troupe china, Lai Faun.

CINES

ALAMEDA. — Delicias número 2987. Teléfono número 91254.— Matinée: Fantasmas rumberos, Nunca novia y 1.a de El fantasma. Vermouth y noche: La millonaria y el monstruo y Su mayor anhelo.

ALCAZAR. — Brasil número 373. — Teléfono número 80122.— Matinée: Seis destinos y 1.a de El fantasma. Vermouth y noche: Cruel destino.

ANDES. — Avenida Irarrázaval número 438. — Teléfono número 13311.— Matinée: Seis destinos y 2.a de El fantasma. Vermouth y noche: La millonaria y el monstruo y París en las tinieblas.

AVENIDA. — Avenida Vicuña Mackenna 624. — Teléfono número 84966 Matinée: Fantasmas rumberos y Nunca novia. Vermouth y noche: Su mayor anhelo y París en las tinieblas.

AVENIDA MATTA. — Av. Matta número 618.— Teléfono número 54455.— Matinée: La guerra gaucha, A los 16 años, Red Barry y Dibujos. Vermouth y noche: La abuelita, El sombrero de tres picos y Noticiario Fox.

APOLO. — Victoria número 768. — Teléfono número 51746.— Matinée: La fuga, Rancho Alegre, Hombre del infierno, El superhombre, Despojadores del mar, Ronda el temerario, Triunfan los valientes y Programa cómico. Rotativo: Una mujer sin alma, La liga de las canciones, Celos de gloria, Fuga en la noche y Noticiario Argentino.

ALMAGRO. — Plaza Almagro. — Teléfono número 83435.— Matinée: Pimpinela escarlata, Debutantes en sociedad y Red Barry 1.a. Rotativo: Tras ellos, ellas, La abuelita y Los ojos del muerto.

AMERICA. — Ñuble 390. — Teléfono número 52443.— Matinée: El canario amarillo, Sol de sangre, Dos seriales. Rotativo: El sombrero de tres picos y La torre de los suplicios.

BAQUEDANO. — Plaza Baquedano. — Teléfono número 65050.— Matinée: Fruto de tentación, Bajo cielos enemigos y Un drama bajo tierra. Vermouth y noche: Bajo cielos enemigos, Fruto de tentación y El diario de una mujer.

BLANCO ENCALADA. — Blanco Encalada número 2826.— Teléf. 91787.— Matinée: Su majestad la farsa, El submarino suicida y Red Barry 3.a. Rotativo: Imprudencia, La millonaria y el monstruo y Los ojos del muerto.

BRASIL. — Plaza Brasil. — Teléfono número 80306.— Matinée: Las modelos, Dick Tracy 8.a y Red Barry 3.a. Vermouth y noche: Dos enamorados y La batalla.

CENTRAL. — Huérfanos número 930. — Teléfono número 33555.— Matinée, vermouth y noche: Mi plata por un marido.

CERVANTES. — Matías Cousiño número 134 — Teléfono número 88569.— Matinée, vermouth y noche: El hombre intrépido.

CONTINENTAL. — Plaza Bulnes número 41.— Teléfono número 60735. Matinée, vermouth y noche: Siempre un caballero.

CARRERA. — Avenida Bernardo O'Higgins N.o 2151.— Teléfono 86685. Matinée: Fruto de tentación, Bajo cielos enemigos y Un drama bajo tierra. Vermouth y noche: Bajo cielos enemigos, Fruto de tentación y El diario de una mujer.

CLUB DE SEÑORAS. — Monjitas número 743.— Teléfono N.o 33550. — Matinée: Su majestad la farsa y A los 18 años. Rotativo desde las 17 horas: La abuelita y Tras ellos, ellas.

COLON. — San Pablo esquina de Maipú.— Teléfono número 90577. — Matinée: Fantasmas rumberos, Nunca novia y 1.a de El fantasma. Vermouth y noche: La millonaria y el monstruo y Tras ellos, ellas.

CAPITOL. — Independencia número 224.— Teléfono número 89581. — Rotativo: El pájaro de fuego, Mi novia es un fantasma.

CAUPOLICAN. — San Diego número 858.— Teléfono número 88912. — Matinée: Escuela de caballero, Estrella norteña, Invasión a Marte y La vuelta de Dick Tracy. Vermouth y noche: El pecado de una madre y Ampres de estudiantes.

COUSIÑO. — San Ignacio número 1249.— Teléfono número 50657. — Matinée: Murieron con las botas puestas, Los apuros de Nancy, 4.a El valle de los desaparecidos y 5.a La selva perdida. Rotativo: Como todas las madres, Una viuda peligrosa y Doña Bárbara.

CHILE. — Avenida Recoleta número 2104. — Teléfono número 60728. — Matinée: Debutantes en sociedad, Kika y Dick Tracy. Rotativo: Su mayor anhelo y Pacto de sangre.

DIEZ DE JULIO. — Diez de Julio número 319.— Teléfono N.o 80336. — Matinée: Frankenstein contra el lobo humano, A puñetazo limpio y La daga de Salomón. Rotativo: Alejandra, El barbero prodigioso y Agregados.

DELICIAS. — Avenida Bernardo O'Higgins esquina de San Alfonso.— Matinée: Del fuego a las brasas, Traveuras de una solterona y Dick Tracy 7.a. Rotativo: El sombrero de tres picos y Seis destinos.

EXCELSIOR. — Avenida Independencia número 1070.— Teléfono 64637. Matinée: Soñando despierto, Debutante en sociedad, 3.a Dick Tracy, 2.a Caballo infernal y Cómica. Rotativo: Cuando los hijos se van, Pecado de una madre y Cómica.

ESMERALDA. — San Diego número 1035. — Teléfono número 64303. — Matinée: Su majestad la farsa, Cara a cara, Red Barry, fin. Rotativo: Imprudencia, La millonaria y el monstruo y Dos tortolitos.

FRANKLIN. — San Diego número 2117.— Teléfono número 50754. — Matinée: Fantasmas rumberos, El tesoro de Bulldog Drummond, Pistoleros fronterizos, 6.a Vuelta de Dick Tracy, fin Hazañas de Red Barry. Rotativo: Imprudencia, La abuelita y Los ojos del muerto.

HOLLYWOOD. — Avenida Irarrázaval 2900. — Teléfono número 42389.— Matinée: Su majestad la farsa, El vaquero y la rubia y 2.a de El fantasma. Vermouth y noche: La millonaria y el monstruo y Tras ellos, ellas.

IDEAL CINEMA. — Mapocho número 4117.— Teléfono número 92188. — Matinée: Pistoleros fronterizos, Fiesta y Seriales. Rotativo: La fuga y La torre de los suplicios.

INDEPENDENCIA. — Independencia número 373.— Teléfono N.o 62702. — Matinée: Pimpinela escarlata, A los 18 años, Red Barry 5.a. Rotativo: Imprudencia, Tras ellos, ellas y Su mayor anhelo.

ITALIA. — Avenida Bilbao esquina Avenida Italia.— Teléfono 41883. — Matinée: Días degloria, Por un ideal, Red Barry 5.a. Rotativo: Imprudencia, Tras ellos, ellas, Los ojos del muerto y Cachorrito festivo.

IMPERIAL. — San Diego número 1344. — Teléfono número 5112. — Matinée: El tigre blanco, El beso del bandolero, Red Barry y Dick Tracy. Rotativo: La leyenda del bandido, Las piernas mandan, Pacto de sangre y Noticiario inglés.

LO FRANCO. — Carascal número 4604.— Teléfono número 92705. — Matinée: El espectro de la momia, El testigo oculto, 5.a Dick Tracy, 2.a Red Barry y Popeye en venga Konga. Vermouth y noche: Tormenta en la cumbre, Qué verde era mi valle y Selección de agregados.

MANUEL RODRIGUEZ. — Plaza Manuel Rodríguez.— Teléfono 66959. — Matinée: Pimpinela escarlata, Fin de semana y Red Barry, fin. Rotativo: La millonaria y el monstruo y Tras ellos, ellas.

METRO. — Bandera con Unión Central.— Teléfono número 83361. — Matinée, vermouth y noche: La mágica herencia.

MINERVA. — Chacabuco número 778. — Teléfono número 91464.— Matinée: Sangre de cosacos, El embrujo del trópico, 6.a Vuelta de Dick Tracy. Rotativo: El pájaro de fuego, Mi novia es un fantasma y La torre de los suplicios.

MIAMI (ex Splendid) — Huérfanos número 1048.— Teléfono N.o 85815.— Rotativo: Esta tierra es mía y Agregados.

MIRAFLORES. — Miraflores número 378. — Teléfono número 30099. — Sesiones continuadas: Una noche interminable y Mar abierto.

MONUMENTAL. — Avenida Bernardo O'Higgins 3943.— Teléfono 91555.— Matinée: Sol de sangre, Una chica audaz, 4.a Red Barry y 5.a Dick Tracy. Rotativo: La abuelita, Imprudencia y Cómica.

NORMANDIE. — Avenida Bernardo O'Higgins número 139.— Teléfono 87749 Matinée, vermouth y noche: Viudas del jazz.

NOVEDADES. — Cueto esquina Avenida Portales.— Teléfono N.o 94594.— Matinée: Compañera de mi vida, La vuelta de Dick Tracy, 7.a Las aventuras de los cadetes aéreos y Selección de agregados. Vermouth y noche: Mi novia es un fantasma y Sombrero de tres picos.

NACIONAL. — Independencia número 801.— Teléfono número 63568. — Matinée: Compañero de mi vida, Cara a cara, Red Barry 5.a. Rotativo: La abuelita, La millonaria y el monstruo y Los ojos del muerto.

ORIENTE. — Avenida Providencia, esquina P. de Valdivia.— Tel. 41343.— Matinée: Seis destinos y 3.a de El fantasma. Vermouth y noche: Mi plata por un marido.

O'HIGGINS. — San Pablo esquina Cumming.— Teléfono N.o 86929. — Matinée: Compañero de mi vida, Submarino suicida y Flash Gordon 6.a. Rotativo: París en las tinieblas, Imprudencia y Agregados.

PORTUGAL. — Avenida Portugal con 10 de Julio.— Teléfono 51473. — Matinée: Su majestad la farsa, El vaquero y la rubia y 2.a de El fantasma. Vermouth y noche: La millonaria y el monstruo y Su mayor anhelo.

PRINCESA. — Avenida Recoleta número 345.— Teléfono número 83202.— Rotativo: Mi novia es un fantasma y El pájaro de fuego.

PRINCIPAL. — Ahumada número 162.— Teléfono número 65741.— Rotativo La toma de Varsovia y Brasil paraíso de cazadores.

PROVIDENCIA. — Avenida Manuel Montt 62.— Teléfono N.o 46073. — Matinée: Camino a Singapur, Caravana emboscada y Flash Gordon, fin. Rotativo: La millonaria y el monstruo, La abuelita, Cantinflas, el rey de los toreros.

RECOLETA. — Avenida Recoleta número 897.— Teléfono N.o 63874. — Matinée: Días de gloria, El submarino suicida, Red Barry 5.a. Rotativo: Imprudencia, La millonaria y el monstruo, Los ojos del muerto y Escolares descarriados.

RIALTO. — Avenida Pedro de Valdivia 3346.— Teléfono N.o 41667. — Matinée: Bajo sospecha, Lobo viejo y fin de la Serial. Rotativo: Las piernas mandan, Mi novia es un fantasma y Agregados.

RADIO CITY. — Huérfanos número 1055.— Teléfono N.o 66421. — Rotativo: Ritmo a toda máquina y Agregados.

REAL. — Compañía número 1040.— Teléfono número 63553.— Matinée, vermouth y noche: El deseo.

REPUBLICA. — Avenida República número 239.— Teléfono N.o 93613. — Rotativo: La leyenda del bandido, Su mayor anhelo, 1.a Peligros de Nyoka.

SANTIAGO. — Merced número 829. — Teléfono número 32888.— Matinée, vermouth y noche: La corte de Faraón.

SANTA LUCIA. — Bernardo O'Higgins esquina San Isidro. Tel. 61379. — Matinée, vermouth y noche: Cruel destino.

SELECTA. — Chacabuco número 1178.— Teléfono número 92194. — Matinée: Por un ideal, Una fiera de mujer, Red Barry 4.a. Rotativo: Pacto de sangre, El sombrero de tres picos y Huérfanos endiablados.

SAN MIGUEL. — Avenida Central número 1202.— Teléfono N.o 53275.— Matinée: El trío del gatillo, Programas cómico y dos Seriales. Rotativo: Cantinflas el rey de los toreros y Cuando los hijos se van.

VALENCIA. — Plaza Chacabuco. — Teléfono número 61587.— Matinée: A los 18 años, Dos caraduras con suerte y 1.a de Red Barry. Vermouth y noche: El sombrero de tres picos y La torre de los suplicios.

VICTORIA. — Huérfanos esquina San Antonio.— Teléfono N.o 30021. — Rotativo: El zorro de Jalisco.

EDICION DE 20 PAGINAS

LA NACION

(EMPRESA PERIODISTICA "LA NACION" S. A.)

ULTIMA PAGINA DE ESTA EDICION

AGUSTINAS 1269.- CASILLA 81 D

SANTIAGO DE CHILE, DOMINGO 4 DE FEBRERO DE 1945

PRECIO EN TODO EL PAIS: $ 1.20

Actividades Gremiales

CAMPAÑA CONTRA LA CARESTIA DE LA VIDA Y LA CESANTIA OBRERA

ESTA DESARROLLANDO ACTIVAMENTE EL CONSEJO PROVINCIAL DE LA CTCH.— PROXIMAS REUNIONES

El Consejo Provincial C. T. CH. se encuentra preparando con toda preocupación, un programa de trabajo a realizar, con el objeto de activar una campaña de propaganda en todas las organizaciones obreras, mutualistas, de Empleados y pueblo en general, en relación con el movimiento de masas que auspicia, con el objeto de solicitar del Supremo Gobierno adopte las medidas necesarias para evitar que siga su curso la especulación y el alza de los artículos alimenticios, de vestuario y arriendos.

Esta campaña que empieza a realizar el secretario de la CTCH. Provincial, está siendo recibida en todas las actividades sociales con entusiasmo. Prueba de ello que ya han empezado a llegar un sinnúmero de felitaciones y adhesiones para participar en esta campaña de bien nacional, exigiendo al mismo tiempo de esta Central Obrera, el máximo de esfuerzos para conseguir que termine alguna vez este estado de desorganización en el país.

Para estudiar un programa específico a verificar en toda la provincia, en relación con el movimiento que inicia el Consejo Provincial CTCH., en contra del alza de las subsistencias y la cesantía que amenaza a los trabajadores, el próximo viernes 9 del presnte, a las 19 horas, se reunirán en el local de la CTCH., Santo Domingo 1837 todos los secretariados de los Consejos Departamentales y Locales y las directivas de las Federaciones y Uniones provinciales.

CAMPAÑA PARA EVITAR LA CESANTIA

El Consejo Provincial se encuentra empeñado en realizar una extensa campaña ante las autoridades de Gobierno y los Industriales de la provincia con el objeto de procurar por todos los medios posibles, se evite la cesantía de trabajadores por causa de la paralización de las minas que existen en los alrededores de la capital, por cuanto esto abarcará el cierre de muchas otras industrias.

"LA NACION" SERVICIO TELEFONICO

Presidente del Consejo	Fono N.o	82336
Director	" "	68474
Subdirector	" "	82227
Gerente	" "	60591
Jefe Crónica	" "	67036
Jefe Avisos	" "	88607
Portería	" "	82222
Cables	" "	82223
Crónica	" "	82224
Deportes	" "	82225
Talleres	" "	82226
Fotografía	" "	83740

VALOR DE LAS SUBSCRIPCIONES

Anual	$ 324.—
Semestral	164 —
Trimestral	84.—
Extranjero (anual)	400 —
Norte y Sud América	340.-

FEDERACION NACIONAL DE TRABAJADORES DE LA PRENSA

Hoy, a las 11.30 y hasta las 13 horas, sesionará el C. E. N. y delegados, para tratar sobre las actividades recientes acerca del pago íntegro de la cuota de asignación familiar para los imponentes periodísticos y la devolución del excedente acumulado durante dos años a razón de 16 pesos mensuales. En seguida, se discutirá sobre la designación de representantes de las empresas de la capital para constituir las comisiones elaboradoras de tesis para la tercera convención de personales de diarios y editoriales.

MESA DIRECTIVA DE LA ASOCIACION DE FERROV. JUBILADOS

La nueva Mesa Directiva de la Junta Ejecutiva de las Asociaciones de Ferroviarios Jubilados de Chile, ha quedado constituída como sigue: Presidente, señor Víctor M. Gutiérrez Lavín, delegado de Coquimbo; vicepresidente, señores Tomás Rebolledo Vega, de Santiago y Francisco Rojas, de Pensiones Bajas; secretarios, señores Prudencio Mena, de La Serena y Manuel J. Morales, de Los Andes; y tesoreros, los señores Juan de D. Zúñiga G., de Quillota y Pedro Gil Suárez, de San Felipe.

DIRECTORIO DE LA UNION CONSTRUCTIVA

El Directorio elegido por la Unión Constructiva de Chile para el período de 1945 quedó formado del modo siguiente: Presidente, señor Manuel Reyes; vicepresidente, señor Miguel Concha; secretario general señor Eulogio Ramos; tesoreros, señores Heriberto Quezada y José L. Figueroa; secretarios, señorita Inés Quezada y señor Luis Ramírez y Contróles, la señora Blanca Briceño v. de L. y los señores Demófilo Jofré, Gustavo Alvarez, Benjamín Puga y Juan Mellado.

CENTRO HIJOS DE PARRAL

En asamblea celebrada el 28 de enero, el Centro Hijos de Parral eligió el siguiente Directorio el que regirá sus destinos por el año 1945: presidente, señor Pablo Labra Ibáñez, primer vicepresidente, señor Enrique Susarte Molina; segundo vicepresidente, señor Humberto Flores Correa; secretario, señor Julio Aguirre Ossandon, secretario de actas, señor Luis A. Silva S.; tesorero, señor Higinio Agurto M.; directores señores Carlos Carrillo Raúl Morales B., Alfonso Hernández, Gilberto Gatica S. y Pedro Espinoza P.; Director Deportivo, señor Carlos Carrillo G.

La transmisión del mando al nuevo Directorio se hará el 4 de marzo en un paseo campestre que se organiza con ese objeto.

La sección Deportes del Centro sigue trabajando con todo entusiasmo, es así como cuenta en su haber con tres equipos de fútbol, dos de basquetball y un equipo completo de rayuela.

SOCIEDAD MUTUAL FERMIN VIVACETA

Hoy, a las 10 horas celebrará sesión Directorio la Sociedad Mutual Fermín Vivaceta, en su casa social de Porvenir 775.

La institución informa a los asociados que se encuentra vacante el cargo de Administrador, los informes correspondientes pueden solicitarse en Secretaría.

SIND. PROFESIONAL DE PUERTAS Y VENTANAS

En su última asamblea general, el Sindicato Profesional de Obreros en Puertas y Ventanas acordó expresar su protesta por la actitud del Jefe de la firma Caballero Hnos. el cual, según informa la institución, agredió al obrero Jorge Barra Ortiz, sin razón justificada. Agrega el Sindicato que ha hecho el denuncio correspondiente.

MEMORANDUM DE "LA NACION"

TURNO DE BOTICAS

Del 3 al 10 de febrero: Tello, Baraona y Cía., Bandera 628; Merced, M. García, Merced 388; Francesa, Donoso y Cía., San Pablo 2002; Maipú, Stulzel y Cía., Santo Domingo 3003; Imperio, M. Arce, Moneda 2497; Santa Rita, B. Arcaya, F. Reich 101; Labrin, Carrasco y Cía., Aromos 101; Sanax, F. Salinas, Mapocho 4181; Prieto, Arias y Cía., Pinto 1806; O'Higgins, P. Ruiz, Vivaceta 899; Arlegui, R. Arlegui, Independencia 1671; Gallardo, R. Gallardo, Recoleta 395; Centenario, A. Tapia, Recoleta 2299; Imperial, G. de Correa, Vivaceta 2602; Bulnes, L. Espinoza, Borgoño 311 Población Bulnes; Bendjerodt, E. Bendjerodt, B. O'Higgins 2802; Valparaíso, I. Chamudes, Exposición 1438; Chilena, I. Brizuela, Molina 609; La Nación, R. de la Vega, Simón Bolívar 298; Royal, I. Macaya, Portugal 201; Chilena, D. Torres, A. Prat 1621; México, T. Pérez, San Diego 634; Indiana, Rojas y Cía., Franklin 482; Santa Fe, C. Opazo, Carmen 1395; Alhambra, L. Vivanco, Lira 703; San Miguel, B. de Canefrú, Santa Rosa—San Miguel; Baquedano, Marticorena y Cía., Vicuña Mackenna 2; San Crescente, S. Bulat, Avenida Italia 1501; Ñuñoa, F. Bataille, Irarrázaval 1286; San José, M. Vera, P. L. Cuadra 1119; Chiglino, M. Arriagada, Avenida Providencia 1410; Cristi, O. Cristi, Avenida Bilbao 2010; Santa Julia, L. Ruiz, Irarrázaval 3800; Macul, Lagos y Cía., J. P. Alessandri 2053; Slava, P. Vuskovic, Avenida Ossa 13 Los Guindos; El Golf, C. Abusleme, A. Leguía 0200; Gran Avenida, Schwasberg y Cía., Gran Avenida 5693; Manuel Rodríguez, B. Martínez, Gran Avenida 8837.

FEBRERO

4

DOMINGO

SANTOS DE HOY

Andrés Cors.

SANTOS DE MAÑANA

Agueda

BOLETIN DEL TIEMPO

BOLETIN DEL TIEMPO

(Redactado a las 20 horas del día 3 de febrero)

Se ha registrado mal tiempo en toda la zona sur, régimen de inestabilidad atmosférica que se extendió hasta la zona central, con precipitaciones de relativa intensidad para la época.

APRECIACION GENERAL

Continuará el mal tiempo en las provincias afectadas. Se espera que los espacios de bonanzas sean sólo transitorios.

ZONA NORTE. — Bueno. Probablemente variable en la parte sur de la zona.

ZONA CENTRAL.— Mal tiempo. Vientos del noroeste.

CORDILLERA CENTRAL.— Nevada.

ZONA SUR.— Mal tiempo. Vientos del noroeste y oeste.

GUAFO A EVANGELISTAS. — Nublados y chubascos locales. Vientos del oeste y suroeste.

PUNTA ARENAS.— Algo nuboso.

LLAMADOS DE URGENCIA

Asistencia Pública, San Francisco 80, teléfono 68191; Posta N.o 2 de la Asistencia Pública, Maule esquina de Chiloé teléfono N.o 50061; Posta N.o 3 de la Asistencia Chacabuco esquina de Compañía teléfono N.o 83..8; Asistencia Pública Ñuñoa Villagra esquina de Irarrázaval N.o 1017, teléfono N.o 61548; Asistencia Pública de Providencia Manuel Montt N.o 803 teléfono 29053; Prefectura de Carabineros Moneda esquina de Morandé teléfono 60151; Bombas 61171.

CRUZ ROJA DE LAS MUJERES DE CHILE

Independencia 339

Atenciones gratuitas para indigentes:

Policlínica: Curaciones y cirugía menor e inyecciones diariamente de 14 a 16 horas.

Dentística: Niños lunes y miércoles de 9 a 11 horas.

Adultos: jueves de 9 a 11 horas.

Pediatría (Atención de niños) sábados de 14 a 16 horas.

Luz Ultravioleta diariamente de 14 a 16 horas.

INFORMACIONES DE SANTIAGO

TEMPERATURA DEL AIRE. — Máxima: 23.5 a las 15 horas. Mínima: 16 a las 4 horas.

HUMEDAD RELATIVA DEL AIRE.— Máxima: 92% a las 4 horas. Mínima: 79% a las 14 horas 45 minutos.

SOL (día 4).— Salida: a las 6 horas 8 minutos. Puesta: a las 19 horas 46 minutos.

LUNA (día 4).— Salida: a las 24 horas 2 minutos. Puesta: a las 13 horas 33 minutos. Fase: cuarto menguante el 5 de febrero.

TRANSACCIONES DE PROPIEDADES

Acuña y otro, Luisa, compran a Puratich Antonio, 1.a Avenida 0175, San Miguel, $ 300.000.

Astete María (adjudicación), de Astete Carlos, Porvenir 25, $ 159.950.

Barriga Jorge a Heitmann Carlos, parte Avenida Cristóbal Colón s|n., Las Condes, $ 200.000.

Caiozzi Silvio a Rubio Félix Serrano 870, $ 550.000.

Cía. Constructora Chile Ltda. a Artola y otro, Enrique de, sitio 1 Avenida General Bustamante esquina Juan Godoy, $ 274.050.

Corvalán Alfonso a Arancibia Arturo, Ureta Cox 1008, San Miguel, $ 200.000.

Cáceres Ana (adjudicación), de Astete Carlos, Avenida Bernardo O'Higgins 3865, $ 151.520.

Hortal Juan a Sociedad de Beneficencia de Damas Españolas de Santiago de Chile y otra, San Diego 1196|8, esquina Marina de Gaete, $ 811.000.

Jiménez Julio (dación en pago), de Meirovich Jaime, Cueto 777|9, estimada en $ 580.000.

Lavarello Juan a Miquel Carlos, El Vergel 2468, Providencia, $ 500.000.

Latham María a Ossandon Francisca, Manuel Montt hoy Salvador Sanfuentes 2430|50, $ 300.000.

Muruaga Gabino (adjudicación) de Sociedad Muruaga Hnos. y Bilbao Ltda., Santa Rosa 852|8, $ 233.827.

Muruaga Gabino (adjudicación) de Sociedad Muruaga Hnos. y Bilbao Ltda., Santa Rosa 844, $ 170.214.45.

Piñeiro José M. a Soffia Alfredo, Maipo 523, $ 164.918.

Ruge Margarita a Ramón Eduardo, Eleodoro Yáñez, ex Las Lilas 1812, Providencia $ 700.000.

Schapira Juana a Villagrán Inés, Compañía 3085, $ 202.000.

CAJA DE CREDITO POPULAR

REMATE

SEMANA COMPRENDIDA ENTRE EL 5 Y EL 10 DE FEBRERO DE 1945

PRESTAMOS CONCEDIDOS EN JUNIO DE 1944 CON VENCIMIENTO EN DICIEMBRE DE 1944

MARTES 6, en la Sucursal N.o 4 San Pablo 2465.

OBJETOS VARIOS Sucursal N.o 4 ... ... N.os 169.118 al 170.544
OBJETOS VARIOS Sucursal N.o 6 ... ... N.os 125.233 al 128.615

MIERCOLES 7, en el Anexo Ñuñoa, Irarrázaval 3078.

OBJETOS VARIOS, Anexo Ñuñoa ... . N.os 22.272 al 22.948
ROPA, Anexo Ñuñoa ... ... N.os 306.766 al 313.729

MIERCOLES 7, en la Sucursal N.o 3, Matucana 33.

OBJETOS VARIOS, Sucursal N.o 3 ... ... N.os 316.935 al 321.991
OBJETOS VARIOS, Anexo Carrera ... ... N.os 56.639 al 57.992

JUEVES 8, en la Oficina Matriz, San Pablo 1130.

OBJETOS VARIOS, Oficina Matriz ... ... N.os 302.531 al 306.316
OBJETOS VARIOS, Sucursal N.o 2 ... ... N.os 81.023 al 82.968

VIERNES 9, en la Sucursal N.o 5 San Diego 1418.

ROPA, Sucursal N.o 1 ... ... N.os 988.691 al 04.347

EXHIBICION: El día anterior al remate
RENOVACIONES: Hasta el día anterior a la exhibición

PAGO AL CONTADO — ENTREGA INMEDIATA

FERIA REGIONAL RANCAGUA

Del jueves 1.o de febrero de 1945

BUEYES.—2 con 1.192 kilos, a $ 4.62, de C. R., Olivar; 2 con 1.416 kilos, a $ 3.68, de T. F., Requínoa.

NOVILLOS.— 6 con 3.570 kilos, a $ 5.23, de C. S., San Carlos; 5 con 2.916 kilos, a $ 5.20, de C. S., San Carlos; 5 con 2.594 kilos, a $ 5.18, de C. S., San Carlos; 6 con 3.554 kilos, a $ 5.16, de C. S., San Carlos.

VACAS.— 3 con 1.192 kilos, a $ 4.94, de C. R., Requínoa; 5 con 2.170 kilos, a $ 4.60, de J. S., Longaví; 3 con 1.318 kilos, a $ 4.14, de J. S., Longaví; 3 con 1.376 kilos, a $ 4.06, de J. S., Longaví.

REMATE

DE OBJETOS VARIOS

A efectuarse el MARTES 6 del pte.

MAÑANA EXHIBICION

de las prendas del remate de Objetos Varios de las SUCURSALES N.os 4 y 6, en la Oficina de la

CAJA DE CREDITO POPULAR

SUCURSAL N.o 4
San Pablo N.os 2461-2471

Correspondiente a los préstamos concedidos en JUNIO de 1944 y vencidos en DICIEMBRE de 1944. Pólizas comprendidas entre los N.os 169.118 al 170.544 de la Sucursal N.o 4 y N.os 125.233 al 128.615, de la Sucursal N.o 6.

EXHIBICION DE 9.30 a 15 horas.

GUIA PROFESIONAL

ABOGADOS

LITRE QUIROGA
Abogado.
Edificio de LA NACION, 3.er Piso
De 15 a 19 horas.
Teléfono 82336.
13 Mzo.

MEDICOS

ERNANI PARODI
Piel — Sífilis — Venéreas.
Arturo Prat 177
18 Feb.

OPTICA OSCAR HAMMERSLEY
Anteojos.
Bandera 290.
4 Mzo.

MERCEDES DARRIGRANDI
Estudios extranjero
Ultimos adelantos.
Avenida Holanda 335 — Teléfono.
4 Mzo.

Dr. GORGEWSKY
Rayos X.
Broncopulmonares, Estómago, Hígado, Diabetes.
Almirante Barroso 57 — 2 a 5

RAIMUNDO RATINOFF
Broncopulmonares.
Asma. Corazón. Rayos X.
10—6. — Agustinas 681. — 32521.
1.o Mzo.

DOCTOR DRINBERG
Enfermedades niños.
Consultas: 3.30 a 5
Santo Domingo 2988 — Fono 90188.
28 Feb.

Dr. CASTAÑON
Exclusivamente pulmón.
Consultas: 6 a 7
Agustinas 1269. Edificio LA NACION 4.o Piso.

GASTON RAMIREZ
San Isidro 65.
Piel — Venéreas.
4 Mzo.

STUTZIN
Ex Director Hospital Berlín.
Urinarias — Sexología.
(Impotencia). — Teléfono 61473,
Ahumada 47.
4 Mzo.

DRA. YVONNE ABANS
Laboratorio Clínico
Moneda 1541. — Teléfono 87289.
13 Mz.

Dra. LUISA PACHECO P.
Médico Cirujano.
Especialista enfermedades de señoras y niños.
De 1 a 3.— Natan̈iel 475. Fono 86762.
25 Mzo.

DOCTORA BEHM
Ahumada 47.
12 Jl.

CLINICAS

CLINICA HOMEOPATICA
Pensionado médico
Doctor Ramón Pineda
Pieza 1.a, 2.a
Ejército 260
Teléfono 84379
12 Feb.

DENTISTAS

Dr. HECTOR PACHECO P.
Extracciones difíciles, puentes placas modernas.
De 3 a 7. Edificio LA NACION
Agustinas 1269 — Teléfonos: 82222 — 47506.

MECANICOS DENTALES

MECANICOS DENTALES
Dentaduras Placas.
San Francisco 120.
21 Mzo.

PRACTICANTES

PRACTICANTE
Escobar
Curaciones—Inyecciones
San Antonio 281
23 Mz.

MATRONAS

RAQUEL GONZALEZ
Precios módicos.
Serrano 215 — Teléfono 6960
30 Mzo.

SEÑORA MORAL
Embarazo toda época
Tratamientos casos urgentes.
Monjitas 421. Depto. 9 Fono 3106
1.o Mzo.

SEÑORA MATUS
Atiende enfermas provincias.
Tratamientos especiales
Agustinas 1758
Teléfono 81106
11 Feb.

BLANCA PINEDA
Consulta gratis
Recibe pensionistas.
San Diego 267.
11 Feb.

MATERNIDAD "LUISA KAPLAN"
Servicio Médico Permanente
ARTURO PRAT 139
TELEFONO 8129

Informaciones Comerciales e Industriales del Exterior

DE THE UNITED PRESS ASSOCIATIONS Y DE NUESTROS CORRESPONSALES EN EL EXTRANJERO

BOLSA DE VALORES

NUEVA YORK, 3. — (U. P.).— Al término de la sesión de hoy de la Bolsa de Valores, las acciones estuvieron con alzas irregulares y activas; los bonos generales con alzas y los del gobierno norteamericano sin movimiento.

Las ventas totales de acciones fué de 1.034,800 y la de bonos 5.090,000.

El índice promedio Dow Jones para las industriales fué de 154.76; para las ferroviarias, 48,72 y para las de servicios públicos, 27,49.

Los valores mejoraron irregularmente en un mercado moderadamente activo. Las compras se concentraron en algunos valores de la lista principal. Las obligaciones también lograron aumento irregular en operaciones moderadas.

Los papeles extranjeros tuvieron algunos puntos firmes especialmente los cuatro y medio por ciento de Cuba de 1977 que ganaron dos enteros.

El mercado de cereales cerró con alzas irregulares, y el del algodón de baja.

ACCIONES Y BONOS

NUEVA YORK, 3 de febrero de 1945.— (U. P.). — Los valores que se mencionan a continuación se cotizaron a los siguientes precios:

Allied Chemical, 159; American Can, 91 1|8; American Foreign Power, 3; American Metals, 27. American Radiator, 13 1|2; American Smelting, 42 7|8; American Tel. and Tel., 161 1|8; American Tobacco "B", 69 1|2; American Woolen, 11 1|4; Anaconda Copper, 31 1|2; Andes Copper, no se cotizó; Armour III (A), 8 1|2; Atlantic Gulf Westindies, 36; Atlas Corporation, 16 1|2; Bendix Aviation, 54 5|8; Bethlehem Steel, 71; Canadian Pacific, 11 3|4; Case Threshing Machine, 39 3|4; Cerro de Pasco Copper, 35, Chile Copper, no se cotizó; Chrysler Motors, 97 1|4; Columbia Gas, 4 5|8. Consolidated Edison, 26 3|4; Continental Can, 41 1|4; Continental Steel, 32; Cuban American Sugar, 17 7|8; Du Pont de Nemours, 159; Eastern Air Lines, 79 1|2; Eastman Kodak, no se cot.; Electric P. and Light, 4 7|8; General Electric, 38 7|8; General Food, 40 1|4; General Motors, 64 5|8; Gillete, 15 7|8; Goodyear Rubber, 55 1|2; Hudson Motors, 18 7|8; International Business Machines no se cotizó; International Harvester 77 5|8; International Nickel 29 1|2; International Tel. & Tel. Domestic 22 7|8; International Tel. and Tel. Foreign, 22 7|8; Kennecott Copper, 37 7|8; Kroger Grocery, 37 1|8; Lambert Corporation, 34; Lehmann Corporation, 38 1|2; Lockheed, 20 1|8; Loew, 75 1|8; Lone Star Cement, 81 3|2; Missouri Kansas Texas Acc. Pref., 18 1|4; Montgomery Ward, 51 1|8; National Cash Register "A", 34 3|8; National Lead, 26 1|4; New York Central, 23 1|2; North American Corporation, 21; Otis Elevator, 25 3|4; Pacific Gas Electric, 35 3|4; Pan American Airways, 32 7|8. Paramount Pictures, 29 1|4; Patiño Mines, 18 3|4; Pennsylvania Railroad, 35; Phillips Pet, 46 5|8; Public Service New Jersey, 19 7|8; Radio Corporation, 12 5|8; Reo Motors Voting Trust Cert. 23 1|4; Socony Vacuum 15 3|4; Southern Railways, 68 1|2; Standard Brands, 31 1|8; Standard Oil California, 40; Standard Oil Indiana, 37 1|8; Standard Oil New Jersey, 58 1|8; Swift and Co., 84; Swift International, 32; Texas Corporation, 53; Texas Gulf Sulphur, 38 1|4; Union Carbide, 80 1|2. Union Pacific, 113 3|4; United Aircraft, 29 3|4; United Fruit, 92 1|2; United Gas Improvement, 15 1|4; United Stades Leather 8; United States Smelting, 58 3|4; United States Steel, 61 7|8; Warner Brother, 14 1|2; Westinghouse Electric, 122 1|2; Woolworth, 41; American Gas Electric (Curb.), 33 1|2; Brazilian Traction (Curb.), no se cotizó, Electric Bond and Share (Curb.), 10 7|8; Niagara Hudson Power (Curb). 4 1|2; United Gas (Curb.), 11 1|4; Bankers Trust, 47 5|8; Chase National Bank, 41 1|2; First National Bank Boston, 55 3|4; National City Bank, 40; Chile Bonds 6 o|o, 1960, no se cotizó; Chile Bonds 6 o|o, 1961, no se cotizó. Chile Caja 6 1|2 por ciento, 1957, no se cotizó; Chile Caja 6 3|4 o|o, 1961, no se cotizó; Chile Caja 6 o|o, 1962, se cotizó; Chile Caja 6 o|o, 1961, no se cotizó; Perú Bond 6 o|o, 1960, 19; Perú Bond 6 o|o, 1961, 18 7|8; Perú Bond 7 o|o, 1959, 20 1|8; Lautaro 4 o|o, 1975, 20 no se cotizó.

Las ventas alcanzaron a un total de 1.034,800 acciones.

ANGLO CHILEAN NITRATE

NUEVA YORK, 3. — (U. P.) —Los bonos de la Anglo Chilean Nitrate and Co. del 4 1|2 por ciento de emisión de 1967, 20 se cotizaron.